

香川大学

KAGAWA UNIVERSITY

2023-2024

大学概要

O U T L I N E



KAGAWA
UNIVERSITY

香川大学は6学部7研究科を擁し、現在、約5,600名の学部学生と約800名の大学院生等が学んでいます。香川大学の歴史は、1949年に高松経済専門学校を母体にした経済学部と、香川師範学校および香川青年師範学校を母体にした教育学部の2学部を有する国立大学として設立されたことに始まります。その後、1955年に農学部、1981年に法学部、1987年に工学部が設置され、さらに、1980年創立の香川医科大学と2003年に統合して新香川大学が誕生しました。そして国立大学法人法の制定に伴い2004年に国立大学法人香川大学となり、現在に至っています。

香川大学では社会のニーズに合わせて教育組織の改革を行なっています。学部については、2018年度に創造工学部の開設、経済学部の改組、そして医学部臨床心理学科の新設を行いました。工学部を母体として誕生した創造工学部では、ユーザーの視点に立つて価値創造のできる感性豊かな工学系人材を育成しています。経済学部は改組により、経済・経営・金融などの基盤的経済学分野のほかに、観光を起点にした地域振興やグローバル化時代に活躍できる課題解決能力の高い人材を育成しています。臨床心理学科は医学の素養を持った心理援助者を養成することを目的とした国立大学医学部で初めてとなる心理系の学科です。

一方、大学院については、2022年度に法学研究科、経済学研究科、教育学研究科の一部と工学研究科を統合した創発科学研究科の修士課程を開設しましたが、さらに同研究科の博士後期課程を2024年4月に開設します。修士課程では地域の活性化から地球規模の課題解決に至る様々なテーマに関して文系・理系の教員研究者が教育・研究を展開していますが、新設する博士後期課程では、軸となる専門分野の深化を促すとともに、自然科学と人文・社会科学を分野横断的に連携させ、既存の枠を超えた理論知と実践知の総和としての「総合知」に発展させて社会実装することを目指します。このほか、医学系研究科では2020年度に臨床心理学専攻（修士課程）を開設し、学部の臨床心理学科と連携して公認心理師（国家資格）を目指す人材の育成を行うとともに、2022年度からは看護学専攻に博士後期課程を開設しました。農学研究科は2018年度に行なった改組により、香川大学が誇る希少糖研究で培った研究開発の哲学を学びながら、生命・生物・環境、資源などの幅広い科学分野で人材を育成しています。

私たちの寿命が伸び、人生設計も多段階となる中、一旦社会に出られた方々に学び直しの機運が高まっています。香川大学大学院では地域マネジメント研究科で多数の社会人経営修士学生を輩出してきましたが、教育学研究科高度教職実践専攻を含むすべての研究科においても社会人の皆様に広く門戸を開き、学び直しにチャレンジして頂ける環境を整えています。香川大学は地域の知の拠点として産業界や自治体、地域コミュニティと協働し、様々な背景を持つ研究者の「つながり・結合」により、未体験の価値を創出し、強韧で幸福感に溢れた地域社会の構築に貢献する人材の育成と研究を推進しています。

Kagawa University boasts six faculties and seven graduate schools, currently educating about 5,600 undergraduate students and around 800 graduate students. The history of Kagawa University dates back to 1949, when it was founded as a national university with two faculties: the Faculty of Economics, which originated from Takamatsu College of Economics, and the Faculty of Education, which was based on the Kagawa Normal School and Kagawa Normal School for Youth. Subsequent expansions led to the establishment of the Faculty of Agriculture in 1955, the Faculty of Law in 1981, and the Faculty of Engineering in 1987. Furthermore, in 2003, Kagawa University was reborn as the new Kagawa University through a merger with Kagawa Medical School, founded in 1980. With the enactment of the National University Corporation Act in 2004, it became the National University Corporation Kagawa University.

Kagawa University has been reforming its educational organization in response to societal needs. Regarding undergraduate education, in 2018, we established the Faculty of Creative Engineering, restructured the Faculty of Economics, and introduced the Department of Clinical Psychology in the Faculty of Medicine. The newly established Faculty of Creative Engineering, based on the Faculty of Engineering, focuses on nurturing engineers with a rich sensibility who can create value from the user's perspective. The restructured Faculty of Economics now trains individuals capable of contributing to regional revitalization starting with tourism, as well as playing active roles in the globalized era, covering foundational economic areas such as economics, business, and finance. The Department of Clinical Psychology is a pioneering department in a national university's Faculty of Medicine, aiming to train psychological professionals with a medical background.

For graduate schools, in 2022, we integrated parts of the Graduate Schools of Law, Economics, Education, and Engineering to launch the Graduate School of Science for Creative Emergence's Master's Course. Furthermore, we will introduce the doctoral program for this graduate school in April 2024. While the Master's Course offers education and research on a broad spectrum of themes from regional revitalization to global challenges, the new doctoral program aims to deepen specialized fields as well as to foster "comprehensive knowledge" that transcends existing frameworks by integrating natural sciences with humanities and social sciences. Additionally, in 2020, the Graduate School of Medicine introduced a Master's Program in Clinical Psychology, aligning with the undergraduate Department of Clinical Psychology, to train individuals aiming for national certification as clinical psychologists. In 2022, the Division of Nursing Science initiated its doctoral program. After a significant reorganization in 2018, the Graduate School of Agriculture continues to educate professionals in a wide range of sciences, including life, organisms, environment, and resources, while imparting the research philosophy cultivated from Kagawa University's renowned rare sugar research.

As our lifespans extend and life planning becomes more multi-phased, the momentum for lifelong learning is increasing, even for those who have already entered society. While Kagawa University's Graduate School of Management has produced numerous MBA graduates from the working population, all our graduate schools, including the Graduate School of Education's Advanced Teaching Professionals Program, are widely open, offering an environment for professionals to relearn and challenge themselves. As a hub of knowledge in the region, Kagawa University collaborates with industries, local governments, and local communities. Through the "connections and bonds" of researchers from diverse backgrounds, we strive to foster individuals who can create unprecedented values and contribute to building a resilient and happiness-filled local society while advancing research.



学長 上田 夏生
President Ueda Natsuo



学章(シンボルマーク)
Symbol

旧香川大学と旧香川医科大学が統合し、平成15年10月に、新しい香川大学として発足したのを機に、新「香川大学」の理念に応えるべく学章(シンボルマーク)を制定いたしました。

その理念・目標を表現し地球規模のグローバルな展開を示すシンボルマークを学章に、また、オリーブを産する香川の温暖な風土をイメージしたグリーンをスクールカラーに制定したものです。

Occasioned by the October 2003 establishment of the Kagawa University as a consequence of the integration of the former Kagawa University with the former Kagawa Medical School, the new university created an equally new symbol for itself that evokes the principles of this school.

The symbol combines a form that evokes the university's principles and objectives and expresses the work it pursues on a global scale, with the school color of green that evokes the temperate, olive-producing climate of Kagawa Prefecture.



香川大学キャラクター
Insignia

細い線で「K」をモチーフにした動物(人)を描いています。「夢・個性」の発見に向けて、人一倍の「嗅覚(アンテナ)」を磨き生かし、知識、探求、思考、発想、実行を重ねながら、筋肉を身につけて魅力的な人となり社会に巣立つことをイメージしております。

This depicts an animal (a human being) using a motif based on the letter "K" created with thin lines. This insignia evokes finely honing and making the most of an uncommon ability to sense things—developing one's "antenna," as it were—steered toward discovering one's dreams and uniqueness; accumulating knowledge, performing searches, thinking, developing ideas, and putting them into practice; building up one's muscles; becoming a compelling person; and with that then setting out into the world.

目次

Contents

プロフィール Profile

| | |
|--|------|
| 学長挨拶 | 1 |
| Message from the President | |
| 目次 | 2 |
| Contents | |
| 理念・目標 | 3 |
| Principles and Objectives | |
| 沿革 | 4 |
| History | |
| 大学憲章 | 5 |
| Kagawa University Charter | |
| 学生七志～香川大学学生憲章～ | 6 |
| Seven Student Aims ~Kagawa University Student Charter~ | |
| 組織図 | 7-8 |
| Organization | |
| 役員 | 9-10 |
| Administrative Officials | |

学部・研究科 Faculties and Graduate Schools

| | |
|---|----|
| 教育学部／法学部／経済学部 | 11 |
| Faculty of Education/Faculty of Law/Faculty of Economics | |
| 医学部／創造工学部／農学部 | 12 |
| Faculty of Medicine/Faculty of Engineering and Design /Faculty of Agriculture | |
| 創発科学研究科／工学研究科／ 医学系研究科 | 13 |
| Graduate School of Science for Creative Emergence/ Graduate School of Engineering/Graduate School of Medicine | |
| 農学研究科／教育学研究科／地域マネジメント研究科／ 愛媛大学大学院連合農学研究科 | 14 |
| Graduate School of Agriculture/Graduate School of Education/ Graduate School of Management/ United Graduate School of Agricultural Sciences, Ehime University | |

施設 Facilities

| | |
|--|----|
| 教育学部附属学校園／ 教育学部附属教職支援開発センター | 15 |
| Faculty of Education Attached Schools/ Center for Educational Development and Support | |
| 医学部附属病院 | 16 |
| University Hospital | |
| 農学部附属農場／図書館／博物館 | 17 |
| University Farm/Library/Museum | |
| 四国危機管理教育・研究・地域連携推進機構／ 国際希少糖研究教育機構／大学教育基盤センター | 18 |
| Institute of Education, Research and Regional Cooperation for Crisis Management Shikoku/International Institute of Rare Sugar Research and Education/Higher Education Center | |
| アドミッションセンター／学生支援センター／ キャリア支援センター | 19 |
| Admission Center/Student Support Center/Career Support Center | |
| 地域人材共創センター／サテライトオフィス／ 大学院教学センター | 20 |
| Regional Human Resources Development Center/ Satellite Office/Center for Education in Graduate Studies | |
| 研究基盤センター／ 微細構造デバイス統合研究センター／ 瀬戸内圏研究センター | 21 |
| Research Facility Center for Science and Technology/ Nano-Micro Structure Device Integrated Research Center/ Seto Inland Sea Regional Research Center | |

瀬戸内圏研究センター 庵治マリンステーション／
情報メディアセンター／産学連携・知的財産センター・・・22
Aji Marine Station, Seto Inland Sea Regional Research Center/
Information Technology and Media Center/
Center for Industrial-Academic Partnership and Intellectual Property

国際化推進室／保健管理センター／
学長戦略室・・・23
International Office/Health Center/Office of Strategy Planning

教育戦略室／研究戦略室／情報戦略室・・・24
Office of Education Strategy/Office of Research Strategy/
Office of Information Strategy

地域・産官学連携戦略室／広報室／大学評価室・・・25
Office of Regional Partnership Strategy/Public Relations Office/University Evaluation Office

ダイバーシティ推進室／大学連携e-Learning教育支援センター四国／
イノベーションデザイン研究所・・・26
Office for the Promotion of Diversity/
University Consortium for e-Learning, Shikoku Center/Innovation Design Institute

データ Data

| | |
|---|----|
| 役員数 | 27 |
| Number of Faculty and Staff Members | |
| 学生の定員及び現員 | |
| Number of Students | |
| ●学部 | 28 |
| Faculties | |
| ●大学院 | 29 |
| Graduate Schools | |
| 単位互換協定書等の締結状況 | 30 |
| Credit Agreements Established Between Kagawa University and Other Universities | |
| 2022年度入学状況 | 31 |
| Applicants and Enrollments for 2022 | |
| 入学者出身地 | 32 |
| Hometowns of Students | |
| 卒業生就職状況等 | 33 |
| Employment Situation of Graduates | |
| 新司法試験受験状況・国家試験合格状況 | 34 |
| New Bar Examination Applicants and Passers・Passing Status of the National Examination | |
| 日本学生支援機構奨学生数／施設等 | 35 |
| Number of Scholarship Students/Facilities | |
| 財務状況／産官学連携 | 36 |
| Financial Statement/Research Partnership | |

国際交流 International Affairs

| | |
|---|----|
| 外国人留学生 | |
| International Students | |
| ●国・地域別 | 37 |
| Number of International Students by Country | |
| ●学部別／留学生センター／研究科別 | 38 |
| Number of International Students by Faculty/International Student Center/Number of International Students by Graduate School | |
| 学術交流協定 | |
| Academic Exchange Agreements | |
| ●大学間協定 | 39 |
| University Level | |
| ●部局間協定／連携協力協定／エラスムス・プラス協定 | 40 |
| Faculty Level/Agreements of Collaboration/Erasmus+ Programme | |

キャンパス Campus

| | |
|------------------------------|-------|
| 建物配置図 | 41-43 |
| Campus Map | |
| 各施設面積 | 44 |
| Lands and Building | |
| 各施設所在地 | 45 |
| Location Map | |
| 施設所在地一覧 | 46 |
| Address and Telephone Number | |
| 学歌 | 48 |
| School Song | |

Profile
プロフィール

Faculties and Graduate Schools
学部・研究科

Facilities
施設

Data
データ

International Affairs
国際交流

Campus
キャンパス

理念 Principles

世界水準の教育研究活動により、創造的で人間性豊かな専門職業人・研究者を養成し、地域社会をリードするとともに共生社会の実現に貢献する。

We aim to educate students to be creative professionals and researchers with a deep sense of humanity through high quality educational activities, and to serve as leaders in the local community in building a symbiotic society.

目標 Objectives

教育の目標 Educational Objectives

豊かな人間性と高い倫理性の上に、幅広い基礎力と高度な専門知識に支えられた課題探求能力を備え、国際的に活動できる人材を育成する。

We encourage students to become internationally active with good moral values, a wide range of basic knowledge and the ability to deal with new challenges.

研究の目標 Research Objectives

多様な価値観の融合から発想される創造的・革新的基礎研究の上に、特色ある研究を開花させ、社会の諸課題の解決に向けた応用的研究を展開する。

We aim to foster distinctive research that harmonizes various fundamental studies in order to develop creativity and innovativeness. We also aim to develop applied research to solve various problems that modern society faces.

地域貢献の目標 Contributing to the Local Community

「知」の源泉として、地域のニーズに応えるとともに、蓄積された研究成果をもとに、文化、産業、医療、生涯学習などの振興に寄与する。

We aim to contribute to the area as a source of knowledge to meet regional needs and promote the development of culture, industry, medicine, and lifelong study using the accumulated results of research.

| | | |
|-----------|--------------|---|
| ■昭和24年5月 | May 1949 | 旧香川大学は、香川師範学校・香川青年師範学校を母体とした学芸学部及び高松経済専門学校を母体とした経済学部の2学部をもって発足 The former Kagawa University was established in May 1949 as a national university with two Faculties: Liberal Arts and Economics after consolidating and reorganizing Kagawa Normal School, Kagawa Normal School for Youth and Takamatsu College of Economics which was formerly called Takamatsu Higher School of Commerce. |
| ■昭和30年7月 | July 1955 | 香川県立農科大学を国に移管し、農学部を設置 Kagawa Prefectural Agricultural College joined as the Faculty of Agriculture. |
| ■昭和35年4月 | April 1960 | 香川大学商業短期大学部を併設 Junior College of Commerce was established. |
| ■昭和41年4月 | April 1966 | 香川大学学芸学部を教育学部に改称 Renamed as the Faculty of Liberal Arts Faculty of Education. |
| ■昭和43年4月 | April 1968 | 香川大学大学院農学研究科(修士課程)を設置 Graduate School of Agriculture (Master's Course) was established. |
| ■昭和53年10月 | October 1978 | 香川医科大学開学 Kagawa Medical School was established. |
| ■昭和54年4月 | April 1979 | 香川大学大学院経済学研究科(修士課程)を設置 Graduate School of Economics (Master's Course) was established. |
| ■昭和56年4月 | April 1981 | 香川大学法学部を設置 Faculty of Law was established. |
| ■昭和58年4月 | April 1983 | 香川医科大学医学部附属病院を設置 School Hospital was established. |
| ■昭和60年4月 | April 1985 | 香川大学大学院法学研究科(修士課程)を設置 愛媛大学に香川大学、高知大学を参加大学とする大学院連合農学研究科(博士課程)を設置 Graduate School of Law (Master's Course) was established. United Graduate School of Agricultural Science, Ehime University (Doctoral Course) was established. |
| ■昭和61年4月 | April 1986 | 香川医科大学大学院医学研究科(博士課程)を設置 Graduate School of Medicine (Doctoral Course) was established. |
| ■平成4年4月 | April 1992 | 香川大学大学院教育学研究科(修士課程)を設置 Graduate School of Education (Master's Course) was established. |
| ■平成8年4月 | April 1996 | 香川医科大学医学部看護学科を設置 School of Nursing was established. |
| ■平成9年10月 | October 1997 | 香川大学工学部を設置 Faculty of Engineering was established. |
| ■平成12年4月 | April 2000 | 香川医科大学大学院医学系研究科看護学専攻(修士課程)を設置 Graduate School of Nursing (Master's Course) was established. |
| ■平成14年4月 | April 2002 | 香川大学大学院工学研究科(修士課程)を設置 Graduate School of Engineering (Master's Course) was established. |
| ■平成15年10月 | October 2003 | 旧香川大学と旧香川医科大学が統合し、新しい香川大学開学 Kagawa University was founded by integrating the former Kagawa University and Kagawa Medical School. |
| ■平成16年4月 | April 2004 | 国立大学法人香川大学発足 大学院工学研究科(博士課程)を設置 大学院地域マネジメント研究科(専門職学位課程)を設置 大学院香川大学・愛媛大学連合法務研究科(専門職学位課程)を設置 National University Corporation Kagawa University was established. Graduate School of Engineering (Doctoral Course) was established. Graduate School of Management (Professional Degree Course) was established. Kagawa-Ehime Universities' Graduate School of Law (Professional Degree Course) was established. |
| ■平成28年4月 | April 2016 | 大学院教育学研究科高度教職実践専攻(専門職学位課程)を設置 Course for Teaching Professionals (Professional Degree Course) was established. |
| ■平成30年4月 | April 2018 | 創造工学部を設置 医学部臨床心理学部を設置 Faculty of Engineering and Design was established. Department of Clinical Psychology was established. |
| ■令和2年4月 | April 2020 | 大学院医学系研究科臨床心理学専攻(修士課程)を設置 Graduate School of Clinical Psychology (Master's Course) was established. |
| ■令和4年4月 | April 2022 | 大学院創発科学研究科(修士課程)及び大学院医学系研究科看護学専攻(博士後期課程)を設置 Graduate School of Science for Creative Emergence (Master's Course) was established. Graduate School of Medicine, Division of Nursing Science(Doctoral Course) was established. |

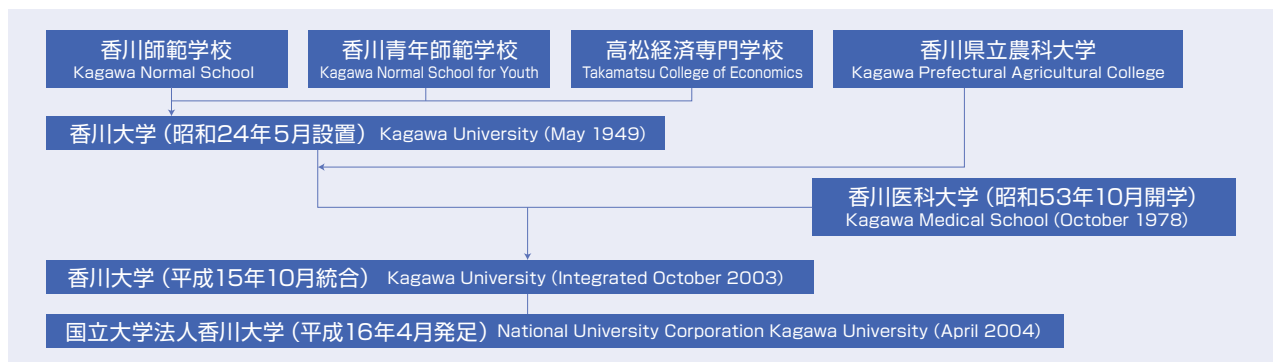

香川大学は、学術の中心として深く真理を探究し、その成果を社会に還元するとともに、環瀬戸内圏の中核都市に位置する大学であることを踏まえ、学術文化の発展に寄与することを使命とする。香川大学は、多様な学問分野を包括する「地域の知の拠点」としての存在を自覚し、個性と競争力を持つ「地域に根ざした学生中心の大学」をめざす。香川大学は、世界水準の教育研究活動により、創造的で人間性豊かな専門職業人・研究者を育成し、地域社会をリードするとともに共生社会の実現に向けて活動することを決意し、大学が拠って立つべき理念と目標を香川大学憲章としてここに制定する。

The mission of Kagawa University is to engage in a rigorous pursuit of the truth as an academic center and to return the fruits of this endeavor to society, while contributing to academic advancement in a manner befitting a university based in the central city of the Seto Inland Sea region. Kagawa University recognizes its role in the region as a center of knowledge and expertise comprising a diverse range of academic fields, and seeks to be a distinctive and competitive student-centered university with strong ties to the community. Kagawa University is committed to fostering the development of creative and compassionate professionals and researchers through its world-class education and research opportunities, in addition to serving as a leader in the local community and working towards the realization of a symbiotic society. The University is guided by the principles and objectives that are set forth in this Charter.

教育 Education

香川大学は、豊かな人間性と高い倫理性の上に、幅広い基礎力と高度な専門知識に支えられた課題探求能力を備え、国際的に活動できる人材を育成する。

- (1) 明確なアドミッション・ポリシーのもとに、多様な入学者選抜を行い、向学心旺盛な学生を受け入れる。
- (2) 教育目標の達成に向けて効果的なカリキュラムを展開し、豊かな教養と高度な専門知識が習得できる教育を行う。
- (3) 先進的・実践的な教育を展開し、社会の期待に応える有為な人材を育成する。
- (4) 大学院を整備・拡充し、国際的に活躍できる高度専門職業人及び研究者を育成する。

Kagawa University will educate students to be compassionate and ethical individuals, who possess broad general learning and advanced specialized knowledge, that will enable them to be effective problem solvers and active participants in the international arena.

- (1) In accordance with its clearly-worded admissions policies, the University will conduct a diverse range of entrance examinations so as to assemble a student body with a keen interest in learning.
- (2) To facilitate the attainment of its educational goals, the University will implement an effective curriculum that allows students to gain a comprehensive general education in addition to advanced specialized knowledge.
- (3) The University will provide students with a progressive and practical education that will help them to become valuable members of society.
- (4) The University will maintain and expand its graduate school programs to foster the development of highly-skilled professionals and researchers who will be active participants in the international arena.

研究 Research

香川大学は、多様な価値観の融合から発想される創造的・革新的基礎研究の上に、特色ある研究を開花させ社会の諸課題の解決に向けた研究を展開する。

- (1) 創造的な研究の萌芽を促すとともに、その応用的展開を推進する。
- (2) 重点プロジェクト研究を推進し、世界最高水準の研究拠点を構築する。
- (3) 地域の発展に資する研究を推進する。
- (4) 研究分野の融合による新たな領域を創造し、特色ある学際研究を展開する。

Kagawa University will conduct creative and innovative basic research inspired by a fusion of diverse values, and this in turn will stimulate distinctive new research which will contribute to the resolution of the issues and problems facing our society.

- (1) The University will foster original, creative research and support the application of this research.
- (2) The University will promote priority research projects and establish world-class research centers.
- (3) The University will encourage research that contributes to regional development.
- (4) The University will create new areas of research through the fusion of research fields and will undertake original and distinctive interdisciplinary research.

社会貢献 Social Contribution

香川大学は、「知」の源泉として地域のニーズに応えるとともに、蓄積された研究成果をもとに、文化、産業、医療、生涯学習などの振興に寄与する。

- (1) 社会が抱える課題に対応した実践的提言を行い、地域の活性化に貢献する。
- (2) 地域医療の中核機関として健康増進並びに医療福祉水準の向上に貢献する。
- (3) 地域社会が求める多様な教育プログラムを提供し、知識基盤社会における学習拠点をめざす。
- (4) 諸外国との学術・文化交流を推進し、国際交流の拠点をめざす。

Kagawa University will serve the needs of the local region by acting as a source of knowledge and expertise, and the University will put the results of its research to use in furthering the advancement of such areas as culture, industry, medicine, and lifelong learning.

- (1) By offering practical proposals that address the problems and issues facing our society, the University will contribute to the invigoration of the region.
- (2) As the main medical facility of the region, the University will work to advance health promotion and improve medical and welfare standards.
- (3) The University will serve the needs of the local community with a diverse range of educational programs and will strive to act as a focal point of learning for a knowledge-based society.
- (4) The University will promote academic and cultural exchange with many foreign countries and will work to establish itself as a center for international exchange.

運営 Management

香川大学は、自主・自律的な教育・研究・社会貢献を推進するため、透明性が高く、機能性に優れた柔軟な運営体制を構築する。

- (1) 自己点検によって組織・制度を常に見直し、社会と時代の変化に対応しうる運営を行う。
- (2) 基本的人権を尊重し、国籍、信条、性別などによる差別を排除するとともに、構成員がその個性と能力を發揮しながら職務に専念できる安全かつ公正な教育・研究・労働環境を整備する。
- (3) 運営経費の大部分が国民から付託された資金であることを自覚し、これを適正に管理かつ有効に活用する。
- (4) 個人情報の保護に努めつつ、情報を積極的に公開し、社会への説明責任を果たす。

In order to promote independent and autonomous education, research, and social contribution, Kagawa University will establish a transparent, highly-functional and flexible management system.

- (1) The University will monitor its organization and systems through regular self-evaluation in order to manage the university in a manner that keeps pace with an evolving society and the changes of the times.
- (2) In addition to respecting the fundamental human rights of all individuals and prohibiting discrimination on the basis of nationality, creed, gender, or other status, the University will provide a safe and fair teaching, research, and work environment where all members may freely express their individuality and abilities while dedicating themselves to their respective duties.
- (3) Recognizing the fact that the majority of its operating expenses are provided for by funds received from the people of Japan, the University pledges to manage these funds appropriately and use them to the maximum benefit.
- (4) The University will expeditiously disclose information and fulfill its accountability to society while remaining committed to the protection of personal information.

学生七志

～香川大学学生憲章～

Seven Student Aims

～Kagawa University Student Charter～

2013年7月11日制定

Established July 11, 2013

私たちは、穏やかで風光明媚な瀬戸の島々を眺めつつ、しなやかで強健な心身を養い、その先に広がる交流や未来に思いを馳せます。

日本一コンパクトな香川から、日本一コシの強いうどんが生まれたように、私たちは時代を見すえ、感性を研ぎ澄まし、地域へ世界へと羽ばたいていきます。

かけがえのない時間を豊かで実りあるものとするために、香川大学生としてキラリと輝けるように、私たちの志を謳った学生憲章をここに定めます。

Gazing upon the islands in the Seto Inland Sea, we come to think about how we will grow and change as university students, and of the future opportunities that await us.

Kagawa, the most compact of Japan's prefectures, produces the firmest of noodles, Sanuki Udon. In like fashion, our knowledge and awareness will gain depth here in Kagawa as we reach out to our communities and the world beyond.

In order to use our limited time to the fullest, and to show our pride as students of Kagawa University, we express our aims here in this Student Charter.

- ① 学問や研究の世界に触れ 幅広い視野をもつ人になります
- ② 新しい知識や技術を習得し 果敢に挑戦する人になります
- ③ つながりを大切にし 大きく豊かな心をもつ人になります
- ④ 夢を描き その実現に向けて努力する人になります
- ⑤ 小さな変化も見逃さず 大胆な発想で行動する人になります
- ⑥ 市民として責任ある行動に努め 社会に貢献する人になります
- ⑦ グローバル社会の中で地域とともに 活躍する人になります

As students of Kagawa University, we aim to become people who:

1. Have gained broadened perspectives on life through our encounters with scholarship and research;
2. Can boldly tackle the world's problems through our acquisition of the latest knowledge and skills;
3. Value human relationships and behave with generosity towards others;
4. Chart our own dreams and then work towards their fulfillment;
5. Are able to notice small changes and take bold actions when necessary;
6. Contribute to society by acting as responsible citizens;
7. Act with attention to both our communities and the global society.

組織図

Organization

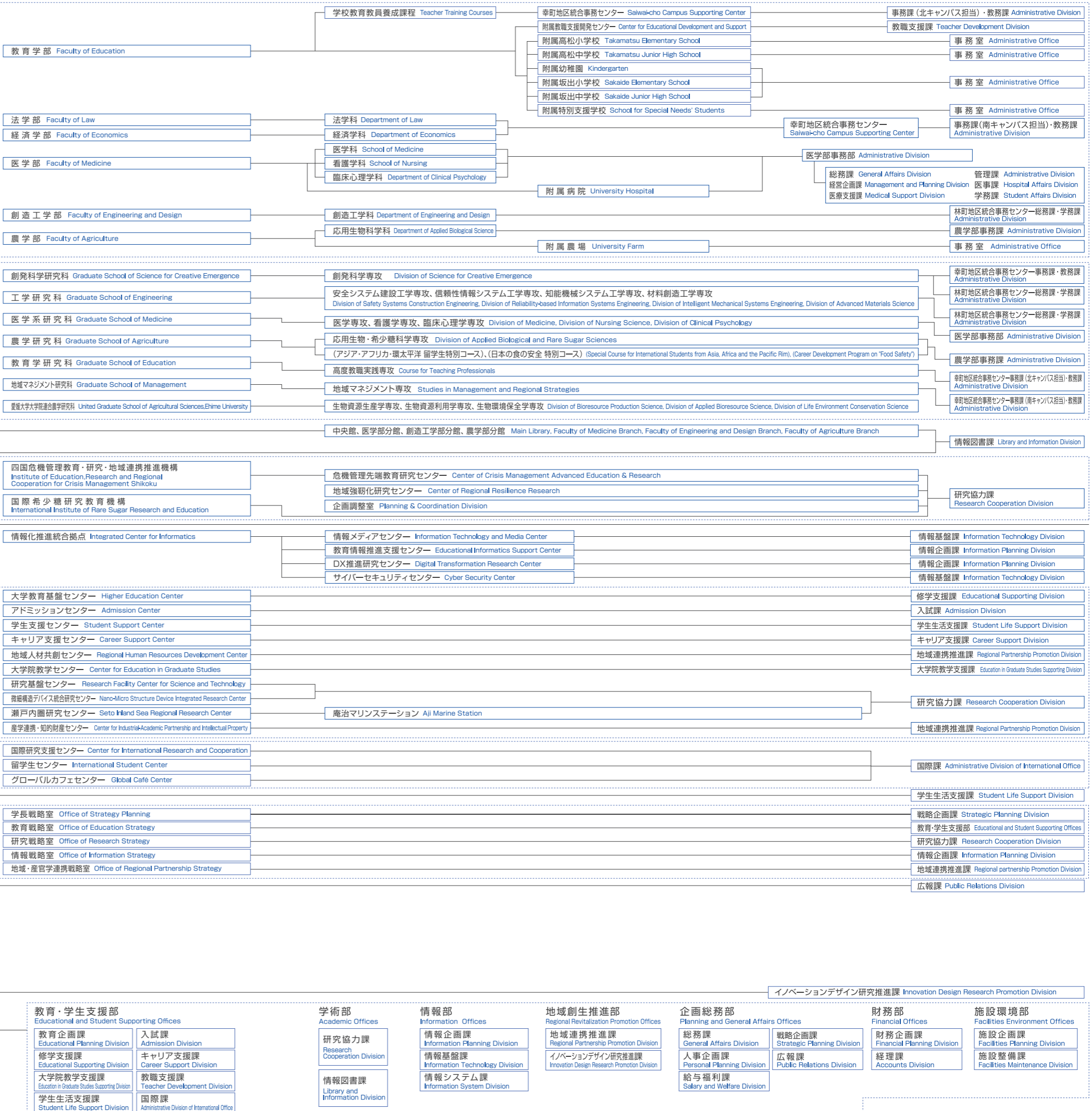
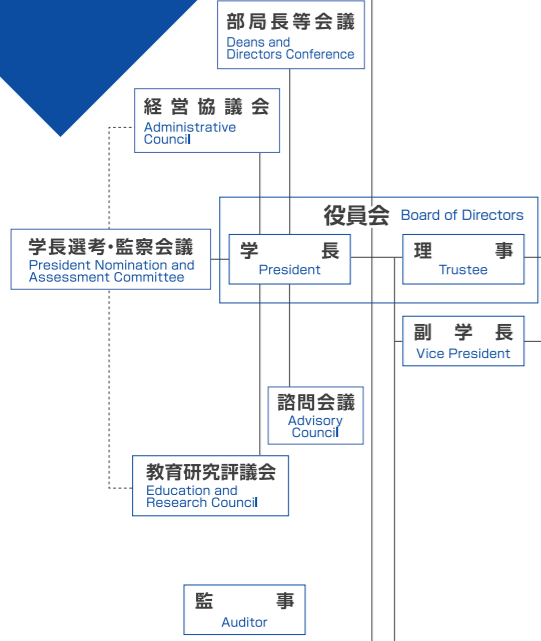

役員・副学長 Executive

| | | | |
|----------------------------------|---------------------------|--|-----------------------------|
| 学長 President | 上田 夏生 Ueda Natsuo | 監事 Auditor | 根ヶ山 和幸 Negayama Kazuyuki |
| 理事・副学長(教育担当) Trustee | 野崎 武司 Nozaki Takeshi | 監事(非常勤) Auditor | 安井 順子 Yasui Junko |
| 理事・副学長(研究担当) Trustee | 秋光 和也 Akimitsu Kazuya | 副学長(学生支援・広報・特命担当) Vice President | 山神 眞一 Yamagami Shinichi |
| 理事・副学長(企画・評価・附属学校園担当) Trustee | 佐久間 研二 Sakuma Kenji | 副学長(教育改革・教員評価・特命担当) Vice President | 小方 直幸 Ogata Naoyuki |
| 理事・副学長(総務・労務担当) Trustee | 真鍋 光輝 Manabe Mitsuteru | 副学長(危機管理・教員評価・学術・特命担当) Vice President | 吉田 秀典 Yoshida Hidenori |
| 理事・副学長(財務・施設・産官学連携担当) Trustee | 国分 伸二 Kokubu Shinji | 副学長(情報・研究・IR・特命担当) Vice President | 松木 則夫 Matsuki Norio |
| | | 副学長(産官学連携・特命担当) Vice President | 原 直行 Hara Naoyuki |
| | | 副学長(国際戦略・グローバル環境整備担当) Vice President | 和田 健司 Wada Kenji |
| | | 副学長(医療担当) Vice President | 門脇 則光 Kadowaki Norimitsu |

副理事 Vice Trustee

平野 美紀、高橋 尚志、梶谷 義雄、平野 勝也、林 敏浩、高木 由美子
Hirano Miki, Takahashi Naoshi, Kajitani Yoshio, Hirano Katsuya, Hayashi Toshihiro, Takagi Yumiko

学長特別補佐 Assistant to the President

松岡 久美、寺尾 徹、石井 知彦、八重樫 理人、金田 義行、佐藤 慶太、多田 邦尚、永富 太一
Matsuoka Kumi, Terao Toru, Ishii Tomohiko, Yaegashi Rihito, Kaneda Yoshiyuki, Sato Keita, Tada Kuninao, Nagatomi Taichi

経営協議会委員 Management Committee

| | | | |
|----------------------------------|---------------------------|--|------------------------------|
| 学長 President | 上田 夏生 Ueda Natsuo | 株式会社百十四銀行代表取締役頭取 President The Hyakujushi Bank, Ltd. | 綾田 裕次郎 Ayada Yujiro |
| 理事(教育担当) Trustee | 野崎 武司 Nozaki Takeshi | 筑波大学特命教授・東京大学名誉教授 Professor, The University of Tsukuba, Professor Emeritus, The University of Tokyo | 金子 元久 Kaneko Motohisa |
| 理事・副学長(研究担当) Trustee | 秋光 和也 Akimitsu Kazuya | セトラスホールディングス(株)代表取締役社長 CEO, SETOLAS Holdings, Inc. | 木下 幸治 Kinoshita Koji |
| 理事(企画・評価・附属学校園担当) Trustee | 佐久間 研二 Sakuma Kenji | 四国電力(株)取締役会長 Chairman of the Board, Shikoku Electric Power CO., Inc. | 佐伯 勇人 Saeki Hayato |
| 理事(総務・労務担当) Trustee | 真鍋 光輝 Manabe Mitsuteru | 香川県信用保証協会会長 Chairman & Chief Executive Officer, CREDIT GUARANTEE CORPORATION OF KAGAWA | 西原 義一 Nishihara Yoshihiko |
| 理事・副学長(財務・施設・産官学連携担当) Trustee | 国分 伸二 Kokubu Shinji | 帝國製薬(株)代表取締役社長 President & CEO, Teikoku Seiyaku Co., Ltd. | 藤岡 実佐子 Fujioaka Misako |
| | | 昭和薬科大学学長 President of Showa Pharmaceutical University | 山本 恵子 Yamamoto Keiko |

教育研究評議会評議員 Education and Research Council

| | | | |
|--|-----------------------------|---|----------------------------|
| 学長 President | 上田 夏生 Ueda Natsuo | 経済学部学長 Dean, Faculty of Economics | 長山 貴之 Nagayama Takayuki |
| 理事(教育担当) Trustee | 野崎 武司 Nozaki Takeshi | 創造工学部学長 Dean, Faculty of Engineering and Design | 末永 慶寛 Suenaga Yoshihiro |
| 理事・副学長(研究担当) Trustee | 秋光 和也 Akimitsu Kazuya | 農学部学長 Dean, Faculty of Agriculture | 小川 雅廣 Ogawa Masahiro |
| 理事(企画・評価・附属学校園担当) Trustee | 佐久間 研二 Sakuma Kenji | 創発科学研究科長 Dean, Graduate School of Science for Creative Emergence | 末永 慶寛 Suenaga Yoshihiro |
| 理事(総務・労務担当) Trustee | 真鍋 光輝 Manabe Mitsuteru | 地域マネジメント研究科長 Dean, Graduate School of Management | 中村 正伸 Nakamura Masanobu |
| 理事・副学長(財務・施設・産官学連携担当) Trustee | 国分 伸二 Kokubu Shinji | 教育学部教授 Professor, Faculty of Education | 植田 和也 Ueta Kazuya |
| 副学長(学生支援・広報・特命担当) Vice President | 山神 眞一 Yamagami Shinichi | 法学部教授 Professor, Faculty of Law | 前原 信夫 Maehara Nobuo |
| 副学長(教育改革・教員評価・特命担当) Vice President | 小方 直幸 Ogata Naoyuki | 経済学部教授 Professor, Faculty of Economics | 青木 宏之 Aoki Hiroyuki |
| 副学長(危機管理・教員評価・学術・特命担当) Vice President | 吉田 秀典 Yoshida Hidenori | 医学部教授 Professor, Faculty of Medicine | 三木 崇範 Miki Takanori |
| 副学長(情報・研究・IR・特命担当) Vice President | 松木 則夫 Matsuki Norio | 創造工学部教授 Professor, Faculty of Engineering and Design | 高橋 悟 Takahashi Satoru |
| 副学長(産官学連携・特命担当) Vice President | 原 直行 Hara Naoyuki | 農学部教授 Professor, Faculty of Agriculture | 多田 邦尚 Tada Kuninao |
| 副学長(国際戦略・グローバル環境整備担当) Vice President | 和田 健司 Wada Kenji | 経済学部教授 Professor, Faculty of Economics | 朴 恩芝 PARK Eunjee |
| 副学長(医療担当) Vice President | 門脇 則光 Kadowaki Norimitsu | 農学部教授 Professor, Faculty of Agriculture | 野村 美加 Nomura Mika |
| 教育学部学長 Director of Academic Group of Life Sciences (Dean, Faculty of Faculty of Agriculture) | 平 篤志 Taira Atsushi | 大学教育基盤センター長 Head of Higher Education Center | 高橋 尚志 Takahashi Naoshi |
| 人文社会科学系学長(法学部長) Director of Academic Group of Social Sciences and Humanities (Dean, Faculty of Law) | 堤 英敬 Tsutsumi Hidenori | 情報化推進統合拠点長 Head of Integrated Center for Informatics | 林 敏浩 Hayashi Toshihiro |
| 自然科学系学長(医学部長) Director of Academic Group of Life Sciences (Dean, Faculty of Medicine) | 西山 成 Nishiyama Akira | | |

戦略室 Strategy Offices

| | |
|---|--------------------------|
| 学長戦略室長 Director of Office of Strategy Planning | 上田 夏生 Ueda Natsuo |
| 教育戦略室長 Director of Office of Education Strategy | 野崎 武司 Nozaki Takeshi |
| 研究戦略室長 Director of Office of Research Strategy | 秋光 和也 Akimitsu Kazuya |
| 情報戦略室長 Director of Office of Information Strategy | 松木 則夫 Matsuki Norio |
| 地域・産官学連携戦略室長 Director of Office of Regional Partnership Strategy | 国分 伸二 Kokubu Shinji |

広報室 Public Relations Office

| | |
|----------------|----------------------------|
| 室長 Director | 山神 眞一 Yamagami Shinichi |
|----------------|----------------------------|

ダイバーシティ推進室 Office for the Promotion of Diversity

| | |
|----------------|-------------------------|
| 室長 Director | 高木 由美子 Takagi Yumiko |
|----------------|-------------------------|

大学連携e-Learning教育支援センター四国 University Consortium for e-Learning, Shikoku Center

| | |
|-------------------|---------------------------|
| センター長 Director | 林 敏浩 Hayashi Toshihiro |
|-------------------|---------------------------|

イノベーションデザイン研究所 Innovation Design Institute

| | |
|----------------|--------------------------|
| 所長 Director | 寛 善行 Kakehi Yoshiyuki |
|----------------|--------------------------|

学系(教員所属組織) Academic Groups

| | |
|---|---------------------------|
| 人文社会科学系長(法学部長) Director of Academic Group of Social Sciences and Humanities (Dean, Faculty of Law) | 堤 英敬 Tsutsumi Hidenori |
| 自然科学系長(医学部長) Director of Academic Group of Life Sciences (Dean, Faculty of Medicine) | 西山 成 Nishiyama Akira |

法人本部 Administrative Offices

| | |
|---|--------------------------------|
| 教育・学生支援部長 Director of Educational and Student Supporting Offices | 藤沢 博伸 Fujisawa Hironobu |
| 学術部長 Director of Academic Offices | 中屋敷 隆博 Nakayashiki Takahiro |
| 情報部長 Director of Information Offices | 小野 滋己 Ono Shigemitsu |
| 地域創生推進部長 Director of Regional Revitalization Promotion Offices | 前川 豊弘 Maekawa Toyohiro |
| 企画総務部長 Director of Planning and General Affairs Offices | 篠原 正行 Shinohara Masayuki |
| 財務部長 Director of Financial Offices | 富永 洋和 Tominaga Hirokazu |
| 施設環境部長 Director of Facilities Environment Offices | 平奥 秀幸 Hiraoku Hideyuki |

教育学部・教育学研究科 Faculty of Education・Graduate School of Education

| | |
|---|-----------------------------|
| 学部長・研究科長 Dean | 平 篤志 Taira Atsushi |
| 附属教職支援開発センター長 Director of Center for Educational Development and Support | 松村 雅文 Matsumura Masafumi |
| 附属高松小学校長 Principal of Takamatsu Elementary School | 上野 耕平 Ueno Kohei |
| 附属坂出小学校長 Principal of Sakaide Elementary School | 片岡 元子 Kataoka Motoko |
| 附属高松中学校長 Principal of Takamatsu Junior High School | 山本 木ノ実 Yamamoto Konomi |
| 附属坂出中学校長 Principal of Sakaide Junior High School | 笠 潤平 Ryu Junpei |
| 附属特別支援学校長 Principal of School for Special Needs' Students | 坂井 聡 Sakai Satoshi |
| 附属幼稚園長 Principal of Kindergarten | 片岡 元子 Kataoka Motoko |

法学部 Faculty of Law

| | |
|-------------|---------------------------|
| 学部長 Dean | 堤 英敬 Tsutsumi Hidenori |
|-------------|---------------------------|

経済学部 Faculty of Economics

| | |
|-------------|----------------------------|
| 学部長 Dean | 長山 貴之 Nagayama Takayuki |
|-------------|----------------------------|

医学部・医学系研究科 Faculty of Medicine・Graduate School of Medicine

| | |
|--|-----------------------------|
| 学部長・研究科長 Dean | 西山 成 Nishiyama Akira |
| 附属病院長 Director of University Hospital | 門脇 則光 Kadowaki Norimitsu |
| 医学部事務部長 Director of Administrative Department | 横川 利子 Yokogawa Toshiko |

創造工学部・工学研究科 Faculty of Engineering and Design・Graduate School of Engineering

| | |
|------------------|----------------------------|
| 学部長・研究科長 Dean | 末永 慶寛 Suenaga Yoshihiro |
|------------------|----------------------------|

農学部・農学研究科 Faculty of Agriculture・Graduate School of Agriculture

| | |
|--------------------------------------|---------------------------|
| 学部長・研究科長 Dean | 小川 雅廣 Ogawa Masahiro |
| 附属農場長 Director of University Farm | 望岡 亮介 Mochioka Ryosuke |

創発科学研究科 Graduate School of Science for Creative Emergence

| | |
|--------------|----------------------------|
| 研究科長 Dean | 末永 慶寛 Suenaga Yoshihiro |
|--------------|----------------------------|

地域マネジメント研究科 Graduate School of Management

| | |
|--------------|----------------------------|
| 研究科長 Dean | 中村 正伸 Nakamura Masanobu |
|--------------|----------------------------|

図書館 Library

| | |
|---|---------------------------|
| 図書館長 Head of Library | 吉田 秀典 Yoshida Hidenori |
| 医学部分館長 Head of Medicine Branch Library | 上野 正樹 Ueno Masaki |
| 創造工学部分館長 Head of Engineering and Design Branch Library | 角道 弘文 Kakudo Hirofumi |
| 農学部分館長 Head of Agriculture Branch Library | 伊藤 文紀 Ito Fuminori |

博物館 Museum

| | |
|------------------------|----------------------------|
| 博物館長 Head of Museum | 寺林 優 Terabayashi Masaru |
|------------------------|----------------------------|

機構 Institute

| | |
|--|---------------------------|
| 四国危機管理教育・研究・地域連携推進機構長 Head of Institute of Education, Research and Regional Cooperation for Crisis Management Shikoku | 吉田 秀典 Yoshida Hidenori |
| 国際希少糖研究教育機構長 Head of International Institute of Rare Sugar Research and Education | 秋光 和也 Akimitsu Kazuya |

情報化推進統合拠点 Integrated Center for Informatics

| | |
|---|----------------------------|
| 情報化推進統合拠点長 Head of Integrated Center for Informatics | 林 敏浩 Hayashi Toshihiro |
| 情報メディアセンター長 Head of Information Technology and Media Center | 八重樫 理人 Yaegashi Rihito |
| 教育情報推進支援センター長 Head of Educational Informatics Support Center | 藤本 憲市 Fujimoto Ken'ichi |
| DX推進研究センター長 Head of Digital Transformation Research Center | 八重樫 理人 Yaegashi Rihito |
| サイバーセキュリティセンター長 Head of Cyber Security Center | 最所 圭三 Saisho Keizo |

学内共同教育研究施設 Education and Research Facilities

| | |
|--|-----------------------------|
| 大学教育基盤センター長 Head of Higher Education Center | 高橋 尚志 Takahashi Naoshige |
| アドミッションセンター長 Head of Admission Center | 竹内 正興 Takeuchi Masaaki |
| 学生支援センター長 Head of Student Support Center | 山神 眞一 Yamagami Shinichi |
| キャリア支援センター長 Head of Career Support Center | 山神 眞一 Yamagami Shinichi |
| 地域人材共創センター長 Head of Regional Human Resources Development Center | 原 直行 Hara Naoyuki |
| 大学院教学センター長 Head of Center for Education in Graduate Studies | 佛圓 哲朗 Butsuen Tetsuro |
| 研究基盤センター長 Head of Research Facility Center for Science and Technology | 神鳥 成弘 Kamitori Shigehiro |
| 微細構造デバイス統合研究センター長 Head of Nano-Micro Structure Device Integrated Research Center | 高尾 英邦 Takao Hidekuni |
| 瀬戸内圏研究センター長 Head of Seto Inland Sea Regional Research Center | 多田 邦尚 Tada Kuninao |
| 産学連携・知的財産センター長 Head of Center for Industrial-Academic Partnership and Intellectual Property | 永富 太一 Nagatomi Taichi |

インターナショナルオフィス International Office

| | |
|--|---------------------|
| オフィス長 Director | 和田 健司 Wada Kenji |
| 国際研究支援センター長 Head of Center for International Research and Cooperation | 寺尾 徹 Terao Toru |
| 留学生センター長 Head of International Student Center | ロン リム Long Lim |
| グローバルカフェセンター長 Head of Global Café Center | 和田 健司 Wada Kenji |

保健管理センター Health Center

| | |
|----------------|------------------------|
| 所長 Director | 鎌野 寛 Kamano Hiroshi |
|----------------|------------------------|

教育学部 Faculty of Education



□学校教育教員養成課程 Teacher Training Program

- 幼児教育コース**
Early Childhood Education Course
- 小学校教育コース**
Elementary School Education Course
- 中学校教育コース**
Secondary School Education Course

人間を深く理解し、実践的指導力を持つ人材の育成 Aiming to foster personnel with practical leadership skills who understand students deeply

本学部は、「発達支援」の考え方を中核に据えた実践的なカリキュラムと指導体制を整備し、実践的指導力と専門性を有する学校教員を養成します。どのコースでも4カ年を見通した実地教育のコア・カリキュラムが組まれ、入学時から学校の内外での体験・実習活動とその省察を行いながら、教職への理解を深め、実践的指導力を育成します。同時に、各自の専門・テーマに関して追求的な学びを深め、卒業研究へと繋がっていきます。さらに、学生生活の充実と人間的な成長をもたらすコースや領域を単位とする学生研究室の活動があります。「未来からの留学生」などの地域開放行事は、学生研究室の仲間が協力して準備や練習に取り組み、毎年開催しています。本学部は、教師になりたい人が、仲間と切磋琢磨しつつ、大学4年間の学びを通して成長していくことを、全力で後押しします。

The faculty has a practical curriculum guidance system with the concept of "development support" as its core, to train teachers with practical leadership skills and a high degree of expert knowledge in their fields. Each course is made up of a core curriculum of teaching practice and theory covering four years. Starting from their first year, students observe classes both inside and outside the university and reflect upon these experiences and observations. In this way, students deepen their understanding of the teaching profession. This also helps them when researching and writing their final graduation thesis. There are also several events organised by the students' courses promoting learning about cooperation in student life which also help students develop interpersonal skills in dealing with others. Every year the various courses put on events that are open to the public, such as 'Students from the Future' in which students work together to prepare for these events. The faculty, with its four-year course of learning, fully supports hard-working students' development and learning, supported by their colleagues, aiming at a career in teaching.

法学部 Faculty of Law



□法学科 Department of Law

- 法律職コース**
Law Course
将来、弁護士・検察官・裁判官などの法曹を目指す人や、司法書士・社会保険労務士・税理士などの資格取得を目指す人のためのコースです。
The Law Course is to develop students' legal minds and specialized skills. It is mainly for those aiming at advancing to law school to become lawyers, public prosecutors, or judges and those seeking careers such as legal specialists and tax accountants.
- 公共政策コース**
Public Policy Course
国や地方自治体等の公務員やNGO・NPOの職員等、広く公共的価値の実現を担おうとする人のためのコースです。
Public Policy Course is to develop students' policy-oriented minds and skills to resolve the conflict in the society. It is mainly for those aiming for careers as public officers, NGO (NPO) staff, or related fields.
- 企業法務コース**
Enterprise Legal Service Course
企業において中核的な役割を担うことを目指す人のためのコースです。企業活動に求められる専門的かつ実務的な知識、問題を発見し解決する能力の育成・向上を目標としています。
Enterprise Legal Service Course is to develop students' legal knowledge in practice and skills in contemporary and global society. It is mainly for those aiming careers in enterprises.
- 総合法政コース**
(夜間主コース)
Comprehensive Law and Political Science Course (Evening Course)
働きながら学ぶ学生を対象として、社会人としてのより幅広い判断力や、企画力、政策遂行能力等の涵養を目的とします。
The Comprehensive Law and Political Science Course is for people working in the daytime and willing to study in the evening. It aims to develop their academic knowledge and the skills necessary for them to deal with the rapid and fundamental changes in contemporary industry and society.

充実の少人数授業で共に学び深く知るジュリストに Creating Jurists and Public Administrators in Small Classes

各学生は入学後に希望する進路に沿ったコースを選択します。法学部では、たとえば実務家教員による教育や、フィールドワークを重視した教育など、現代社会の要請に即し、総合大学としての強みを活かした学際的研究教育を行い、さらに、少人数制の授業により、きめ細やかな指導を行っています。また、夜間の社会人向けコースでは、社会人としてのより幅広い判断力や政策遂行能力等を涵養します。法律学と政治学の教育を通じて、公共的市民および高度専門職業人の養成を目指します。

The first year students choose the course in accordance with their seeking of vocational careers. The Faculty of Law implements interdisciplinary education where students are expected to attain legal and political knowledge to meet the needs of contemporary society. The Evening Course provides opportunities for those employed full-time to further deepen their insights into law and political science. The Faculty is aiming to foster legal professionals as well as other specialists concerned with public interests.

経済学部 Faculty of Economics



□経済学科 Department of Economics

- 経済・政策分析コース**
Economic Theory and Policy Analysis Course
- 会計・ファイナンスコース**
Accounting and Finance Course
- 経営・イノベーションコース**
Business Administration and Innovation Course
- 観光・地域振興コース**
Tourism and Regional Development Course
- グローバル社会経済コース**
Global Social Economy Course

経済学部は100年の歴史と伝統を有し、四国で唯一の国立の経済学部として、国内外で活躍できる教養ある経済人の育成を通して、広く社会に貢献することを理念としています。2018年度より新しく1学科・5コース制となり、グローバル化や地域創生のニーズに対応する教育・研究を強化しました。また、夜間主コースでは、総合経済コースを設置し、経済に関する知識を総合的に学ぶことができます。

The only department of its kind in Shikoku, Kagawa University's Faculty of Economics has the mission of preparing students to take an active part in Japanese society, and in the global community. The Faculty of Economics, founded in 1923, has been reorganized in 2018. It consists of the Department of Economics, which provides a total of five areas of specialization. The Faculty conducts education and research that respond to the processes of globalization and regional revitalization. The Faculty also provides a night school B.A. program for working students. A course in General Economics allows working students to acquire comprehensive knowledge of economics.

医学部 Faculty of Medicine



□医学科

School of Medicine

□看護学科

School of Nursing

□臨床心理学科

Department of Clinical Psychology

地域に根ざした世界に通じる医学、看護学、臨床心理学の学び舎

Schoolhouse for Locally-based Medicine, Nursing and Clinical Psychology with Global Viewpoints

医学部は、医学科のみを擁する香川医科大学として1978年に開学し、25年を経た2003年に香川大学と統合し、現在に至っています。この間1996年には看護学科が開設され、2018年新たに臨床心理学科が開設されました。3学科の連携のもと、世界に通ずる医学、看護学、臨床心理学の教育と研究を推進し、人間性の豊かな医療人および心理援助者としての領域の未来を担う研究者を養成することを使命とし、同領域の進歩と人類の福祉に貢献しつつ、地域の医療と心理援助の充実と発展に寄与することを目指しています。各学科でそれぞれの専門性を深めると同時に、多職種連携の実践を学習する最適な環境を提供します。

The Faculty of Medicine was established as the former Kagawa Medical University consisting of the School of Medicine in 1978, and unified with Kagawa University in 2003. The School of Nursing was added in 1996, and the Department of Clinical Psychology was newly added in 2018. With these three schools cooperating intimately, the Faculty of Medicine promotes education and research in the fields of medicine, nursing, and clinical psychology from a global standpoint and is dedicated to producing professionals with a deep sense of humanity as well as future researchers in these disciplines, thereby contributing to the advancement of science and public welfare and fulfilling regional needs for medical care and psychological support. The Faculty of Medicine provides an ideal environment for learning about multidisciplinary cooperation as well as deepening the specialized knowledge of students in the three schools.

創造工学部 Faculty of Engineering and Design



□創造工学科

Department of Engineering and Design

■造形・メディアデザインコース Program in Media and Product Design

■防災・危機管理コース Program in Disaster and Crisis Management

■人工知能・通信ネットワークコース Program in Artificial Intelligence and Communication Networks

■材料物質科学コース Program in Advanced Materials Science

■建築・都市環境コース

Program in Architecture, Civil and Environmental Engineering

■情報システム・セキュリティコース

Program in Computer Science, Systems, and Security

■機械システムコース Program in Mechanical Systems

我が国のものづくり産業は「大量生産」「大量消費」の時代から、「ものづくり」さらには「ことづくり」におけるイノベーション創出の時代に変遷しており、人々の多様なニーズに柔軟に対応できる個性豊かで付加価値の高い「もの」や「こと」を創り出す「デザイン思考能力」を有する人材が必要とされています。さらに、「もの」や「こと」が創造的で新しいものであればそれを実現するためには相対的に高いリスクが存在し、また、「もの」や「こと」には平時にのみならず危機に瀕しても価値を発揮することが求められていることから、「リスクマネジメント能力」を有する人材も必要とされています。創造工学部では、人間とその生活を取り巻く自然に焦点を当て、人間と自然が調和的に共生できる文化・安全・産業の創造を目指し、専門的基礎能力に裏打ちされた幅広い工学のバックグラウンドを持ち、国際社会で尊敬される良き市民としての個性豊かな技術者を育成します。

Japanese industries whose lifeblood has been developing and manufacturing goods and products (the process of monozukuri) are now transitioning from the era of "mass production" and "mass consumption" to one that calls for innovation in the fields of crafting not just products (monozukuri) but also intangible things (kotozukuri). This situation calls for individuals who possess the design thinking skills to create tangible and intangible things with high-added value and abundant distinctive features that permit flexible responses to people's diverse needs. Furthermore, if the ideas about tangible or intangible things that we come up with are truly new, then making them a reality will always carry with it a considerable amount of risk. Additionally, these "things" of whatever nature may also be called upon to be of use not only in ordinary situations but also in times of crisis. Accordingly, it will be necessary to have people around who have the ability to manage risk. At the Kagawa University Faculty of Engineering and Design we will nurture engineers of great individuality who will be good citizens respected by the international community. Our students will be mindful of the natural environments in which people live; will seek to create culture, a climate of safety, and industry that allow for humans and nature to harmoniously coexist; and will have a broad background in the engineering that provide the backing/lining for expert fundamental skills.

農学部 Faculty of Agriculture



□応用生物科学科

Department of Applied Biological Science

■先端生命科学コース Advanced Life Science Course

■アグリサイエンスコース Agri-Science Course

■フィールド環境コース Environmental Science Course

■バイオ分子化学コース Biological Molecular Chemistry Course

■食品科学コース Food Science Course

農学部は「応用生物科学科」1学科制で、生物生産の現場や生物科学関連産業などで活躍できる有為な人材を育成します。学部学生は生物資源の生産と利用に関する共通的な基礎知識と技能を身につけるとともに、2年後期からは5コースに分属し各専門分野を体系的に学び、3年前期からは、約60余りの多様な研究室に分属し課題研究に取り組みます。

The Faculty of Agriculture consists of the Department of Applied Biological Science, and aims to foster individuals able to work actively in the fields of biological production and bioscience industry. Studying basic knowledge and skills for the production and use of biological resources, undergraduates select one of five courses (Applied Life Science, Bioresource Production Science, Environmental Science, Bioresource & Functional Chemistry, or Food Science) for systematic studies of their majors in the second term of their second year. They select from one of 60 laboratories and focus their studies on their graduation thesis beginning in the first term of their third year.



■創発科学専攻 Division of Science for Creative Emergence

創発科学研究科は、既存の教育学研究科（高度教職実践専攻を除く）、法学研究科、経済学研究科、及び工学研究科（博士課程（前期））を統合し、急激かつ複合的で予見不能な社会構造の変化に柔軟に対応しながら、新たな社会課題を発見し、解決に向けて取り組むことを通じて、持続可能な社会の実現に貢献することを理念として2022年に設置しました。本研究科では、自らの専門分野に基づく課題解決方法を着実にデザインでき、かつ複数の学問分野から得られた多様な知識や技術を協動的に組み合わせることのできる能力を有し、未来において新産業の創造や地域が直面する新課題の解決に貢献できる人材育成を目指します。

The Graduate School of Science for Creative Emergence was established in 2022 with the philosophy of contributing to the realization of a sustainable society by integrating the existing Graduate School of Education (excluding the Course for Teaching Professionals), the Graduate School of Law, the Graduate School of Economics, and the Graduate School of Engineering (Master's Course) to flexibly respond to rapid, complicated, and unpredictable changes in social structure while discovering and solving new social issues. It aims to develop human resources who can effectively design problem-solving methods based on their own fields of expertise while simultaneously combining the diverse knowledge and skills obtained from multiple academic fields so they can contribute to the creation of new industries and the resolution of new issues arising in our communities in the future.

工学研究科 (博士課程 (後期)) Graduate School of Engineering (Doctoral Course)



- 安全システム建設工学専攻 Division of Safety Systems Construction Engineering
- 信頼性情報システム工学専攻 Division of Reliability-based Information Systems Engineering
- 知能機械システム工学専攻 Division of Intelligent Mechanical Systems Engineering
- 材料創理工学専攻 Division of Advanced Materials Science

現代社会の進歩はめざましいものがあり、その発展を支える1つの大きな柱が科学・技術であり工学です。絶え間なく進展する社会の複雑化、情報化、グローバル化のために、最近の工学に課せられる課題は特定分野の専門的知見を駆使するだけでは解決することが難しくなっています。そのため、専門知識とともに広い視野と学術的視点を基に行動できる技術者を養成することが大学院教育に求められています。

Science, technology, and engineering represent one of the mainstays that ensure the remarkable progress in modern society. Our society is incessantly becoming more complex, more information-intensive, and more globalized, making it difficult for modern engineers to resolve their problems with expertise from specific areas only. This is why graduate school education is expected to train engineers to be able to act only with specialized knowledge, but also from a broader and interdisciplinary perspective.

医学系研究科 (博士前期課程・修士課程・博士課程・博士後期課程) Graduate School of Medicine
(Master's Course & Doctoral Course)



博士前期課程 Master's Course

□看護学専攻 Division of Nursing Science

- 看護学コース Nursing Course
- 助産学コース Midwifery Course
- 公衆衛生看護学コース Public Health Nursing Course

博士前期課程（看護学専攻）は、生命と人間の尊重を基盤とし、保健医療、福祉及び社会の諸変化に柔軟に対応できる人材を育成することを目的としています。このため人々のQuality of Lifeの向上を目指した科学的、実践的な課題解決ができる能力を有し、グローバルな視野で看護学の発展と人々の健康に寄与する研究を遂行できる人材の育成を目指し、看護学コース（基礎看護学、臨床看護学、地域看護学）助産学コース及び公衆衛生看護学コースを設置しています。

The Master of Science in Nursing Course aims at nurturing human resources who are capable of flexibly responding to changes in healthcare, welfare, and society, based on respect for life and humankind. Specifically, its objectives are to foster high-caliber resources to take on scientific and practical problem-solving to enhance the quality of life and to carry out research that contributes to the development of nursing science and human health from a global perspective. We offer Nursing Course, Midwifery Course, and Public Health Nursing Course including 5 areas (Fundamental Nursing, Clinical Nursing, Community Health Nursing, Midwifery, and Public Health Nursing)

修士課程 Master's Course

□臨床心理学専攻

Division of Clinical Psychology

修士課程（臨床心理学専攻）は、臨床心理学を教授・研究し、高度専門知識・技術技能を有する高度専門職業人の養成、医学的素養をもち多職種連携・協働、チーム医療や支援の一員として貢献できる心理援助者の養成、並びにその深奥を究めて臨床心理学の進展に寄与、地域の心理的援助の発展に貢献することを目的としています。

The aim in Master's Course, Division of Clinical Psychology is to learn and research clinical psychology, to train highly specialized professionals with advanced specialized knowledge and technical skills, to foster clinical psychologists who have medical background and can contribute to team medical care as a member of the group, to contribute to the advancement of clinical psychology by examining the depth, and to contribute to the development of psychological support in the community.

博士課程 Doctoral Course

□医学専攻 Division of Medicine

- 基礎臨床研究医・生命科学研究者育成コース Training Course for Researchers in Basic Medicine, Clinical Medicine, and Life Sciences
- 高度医療人育成コース Training Course for Advanced Medical Clinicians

博士課程は1専攻2コースで構成され、基礎臨床研究医・生命科学研究者育成コースでは、希少糖等の特色ある生命科学の推進や、基礎研究から臨床応用できる人材を育成します。また、高度医療人育成コースでは、糖尿病など地域特有の疾病への予防と治療、がんのエキスパートを育成します。4年間のうち前半は自立して研究活動を推進するに必要な学識と技術を習得し、後半は指導教員のもとに専門の研究課題について自発的に独創的な研究活動を行います。

The Doctoral Course consists of two courses in one major. The Training Course for Researchers in Basic Medicine, Clinical Medicine, and Life Sciences teaches students how to conduct life science research (for example, into rare sugars) and make the transition from basic research to clinical applications. In addition, the Training Course for Advanced Medical Clinicians teaches how to prevent and treat diseases particular to specific regions, such as diabetes, and also trains cancer experts. The first term of the four-year program is designed to provide students with the knowledge and skills required to conduct independent research. During the second term, students conduct creative research into specific subjects under their doctoral advisers.

博士後期課程 Doctoral Course

□看護学専攻 Division of Nursing Science

博士後期課程は、あらゆるライフステージにある人々の健康 QOLの向上を目指し、健康に関連する学問分野との融合により看護を探究します。これにより、生命・生活・人生に生じる様々な健康に関するイノベーションを起こすことに寄与し、高い倫理観・指導力をもつ看護実践者、教育・研究者を育成します。

The Doctor of Science in Nursing Course aims to improve the health QOL of people at all stages of life and explores nursing in an interdisciplinary approach to health-related academic fields. In this way, we will foster nursing practitioners, educators, and researchers with high ethical standards and leadership skills who will contribute to creating innovations in the various health-related issues that arise in our life, daily living, and the course of life.

農学研究科（修士課程） Graduate School of Agriculture (Master's Course)



■ 応用生物・希少糖科学専攻 Division of Applied Biological and Rare Sugar Sciences

■ 希少糖先端科学コース Advanced Rare Sugar Science Course ■ 環境生物科学コース Environmental and Agricultural Science Course

■ 生物化学・食品科学コース Biological Chemistry and Food Science Course ■ 応用生命科学コース Applied Life Science Course

農学研究科は「応用生物・希少糖科学専攻」1専攻4コース選択制で、生物科学を基礎に、生物資源の生産と利活用・希少糖の基礎と応用に関する高度な専門的知識と開発能力を備え、国内外の広範な生物産業関連分野で活躍出来る高度専門人材を育成しています。

The Graduate School of Agriculture is organized into one unified division, the Division of Applied Biological Science and Rare Sugar Studies. The division offers four courses of study with advanced studies and research on biological science, production and utilization of biological resources, and the development and application of rare sugars. The Graduate School of Agriculture cultivates experts to be active in bio-industry and related fields, both in Japan and abroad.

教育学研究科（専門職学位課程） Graduate School of Education (Professional Degree Course)



■ 高度教職実践専攻（教職大学院）

Division for Teaching Professionals (Professional School of Teacher Education)

教育学研究科は令和2年度から教科領域の教育を含む拡充した教職大学院へと移行し、高度専門職業人としての教員養成・研修に特化した1専攻となりました。学校力開発コース、授業力開発コース、特別支援力開発コースの3コースから構成されています。香川県教育委員会・香川県教育センターとの連携により県内の教員も受講できる教員研修連携科目が設置されるとともに、学校教員だけでなく学校事務職員にも門戸が開かれています。

In 2020 the Graduate School of Education was transformed into an expanded Course for Teaching Professionals, including education in subject areas, and became a single major specializing in the training and development of teachers as advanced professionals. It consists of three courses: the School Education Course, the School Curriculum Course, and the Special Needs Education Course. In cooperation with the Kagawa Prefectural Board of Education and the Kagawa Prefectural Education Center, the program has established cooperative teacher training courses that can be taken by teachers in the prefecture, and is open not only to school teachers but also to school administrative staff.

地域マネジメント研究科（専門職学位課程） Graduate School of Management (Professional Degree Course)



■ 地域マネジメント専攻

Studies in Management and Regional Strategies

本研究科は、地域活性化に関する知識を総合的に学び、「ビジネス・リーダー」、「パブリック・プロフェッショナル」、「地域プロデューサー」を養成する地域に根ざした経営系専門職大学院（ビジネススクール・MBA）です。

学生の多くは、企業や自治体などで仕事をしながら熱心に学ぶ社会人です。多忙な社会人学生に配慮し、平日夜間のほか土曜日や夏季に授業を行っています。少人数教育によって、学生の問題意識に応じたきめ細やかな指導を行っています。研究科は、企業経営領域と地域公共領域から構成されています。専任教員は、研究実績に富む研究者教員と実務経験に富む実務家教員が在籍しています。

さらに、外部講師として、域内外の大学教員に限らず、企業経営者、行政機関の長を迎え、地域とタイアップしたカリキュラムの充実に努めています。

The Graduate School of Management (GSM) is a business school, devoted to regional society, with MBA program focusing on comprehensive knowledge of regional development to train "business leaders", "public professionals", and "leaders for regional revitalization".

Many students are studying diligently at GSM while working in companies and local governments in daytime. In consideration of students with full time employment, classes are held on weekdays at night, on Saturdays and in summer. By small group education, we provide detailed guidance in accordance with students' problem awareness. The GSM consists of corporate management areas and local public areas. Faculty members include researchers who have high academic achievements and practical teachers who are skilled in practical experience.

Furthermore, as external lecturers, we are striving to enrich the curriculum which tied up with the community by welcoming the heads of corporate managers and administrative agencies, not limited to university faculty members inside and outside the area.

愛媛大学大学院連合農学研究科（博士課程） United Graduate School of Agricultural Sciences, Ehime University (Doctoral Course)



■ 生物資源生産学専攻 Bioresource Production Science Major

■ 生物資源利用学専攻 Applied Bioresource Science Major

■ 生物環境保全学専攻 Life Environment Conservation Science Major

愛媛大学大学院連合農学研究科は、愛媛、香川及び高知の3大学によって構成され、各大学の修士課程である、大学院農学研究科（愛媛大学、香川大学）及び大学院総合人間自然科学研究科農林海洋科学専攻（高知大学）と連結することによって、個々の大学のみでは期待し難い広い分野にわたり、水準の高い教育・研究を行うことを可能ならしめる組織です。本部を愛媛大学（農学部）に置き、生物資源の生産と利用に関する諸科学について高度の専門的能力と豊かな学識、広い視野をもった研究者の養成を行っています。

The United Graduate School of Agricultural Sciences, Ehime University (UGAS-EU) is a consortium built on the master's programs of Kagawa, Kochi and Ehime universities with the main office located at the Ehime University campus. This organization makes it possible to provide a higher and broader level of education and research than would be available at any of these universities alone. Our goal is to produce top class scientists who have a broad range of knowledge and a high level of specialization in the fields of bioresources and production.

教育学部附属学校園 Faculty of Education Attached Schools

教育学部には、附属学校園が高松と坂出の両市にそれぞれあり、幼稚園、小学校、中学校、特別支援学校（坂出）のすべての校種が揃っています。

高松地区においては、学校種に基盤を置いた新教科の開発等、先導的・先進的教育実践研究を推進し「総合的学習の時間」などの新設に貢献してきました。一方の坂出地区では、幼・小・中・特別支援の4校が合同運動会や共同研究を行うなど、全国に先駆けた積極的な連携を進めており、その成果が注目を集めています。

特別支援学校は小学部・中学部・高等部があります。知的障害のある児童生徒の自立と社会参加をめざして、小学部から高等部までの12年間にわたる個に応じた一貫教育を行い、保護者と共働して支援等の先進的な取り組みをしています。

The Faculty of Education administers junior high schools, elementary schools, kindergartens and a school for children with special needs. In the Takamatsu area, these facilities have promoted leading research in educational practices for individual school categories, contributing to the introduction of "integrated study periods" in the national curriculum guidelines. In the Sakaide area, the junior high, elementary school, kindergarten, and school for children with special needs attract the attention of educators throughout the nation by developing nation-leading collaborative projects such as joint athletic events and research projects.

The School for Students with Special Needs in Sakaide offers elementary, junior high, and high school classes aiming to foster independence and social inclusion of mentally challenged children. It promotes consistency in education spanning the twelve years from elementary school to high school that meets individual student's needs, in cooperation with their guardians, and engages in advanced initiatives to support students.

附属高松小学校

Takamatsu Elementary School



附属坂出小学校

Sakaide Elementary School



附属高松中学校

Takamatsu Junior High School



附属坂出中学校

Sakaide Junior High School



附属特別支援学校

School for Students with Special Needs



附属幼稚園

Kindergarten



2023年5月1日現在 As of May 1, 2023

| 区分 Classification | 学級数 Classes | 総定員 Capacity | 3歳児 3-Year-olds | 4歳児 4-Year-olds | 5歳児 5-Year-olds | 計 Total | |
|--------------------------------------|--------------------|--------------|-----------------|-----------------|-----------------|---------|----|
| 幼稚園 Attached Kindergarten | 3年保育 3-Year Course | 3 | 78 | 19 | 18 | 17 | 54 |
| | 2年保育 2-Year Course | | | 7 | 10 | 17 | |
| 高松園舎 Takamatsu Attached Kindergarten | 2年保育 2-Year Course | 2 | 60 | 18 | 29 | 47 | |
| 計 Total | 5 | 138 | 19 | 43 | 56 | 118 | |

| 区分 Classification | 学級数 Classes | 総定員 Capacity | 1年 1st Grade | 2年 2nd Grade | 3年 3rd Grade | 4年 4th Grade | 5年 5th Grade | 6年 6th Grade | 計 Total |
|------------------------------------|-------------|--------------|--------------|--------------|--------------|--------------|--------------|--------------|---------|
| 高松小学校 Takamatsu Elementary School | 19 | 630 | 105 | 105 | 104 | 106 | 104 | 93 | 617 |
| 坂出小学校 Sakaide Elementary School | 12 | 420 | 70 | 69 | 70 | 70 | 68 | 69 | 416 |
| 計 Total | 31 | 1,050 | 175 | 174 | 174 | 176 | 172 | 162 | 1,033 |
| 高松中学校 Takamatsu Junior High School | 9 | 315 | 105 | 105 | 104 | | | | 314 |
| 坂出中学校 Sakaide Junior High School | 9 | 315 | 105 | 105 | 105 | | | | 315 |
| 計 Total | 18 | 630 | 210 | 210 | 209 | | | | 629 |

| 特別支援学校 School for Students with Special Needs | 小学部 Primary | 3 | 18 | 3 | 2 | 3 | 3 | 3 | 17 |
|---|-------------|---|----|---|---|---|---|---|----|
| | 中学部 Junior | 3 | 18 | 6 | 5 | 6 | | | 17 |
| | 高等部 Senior | 3 | 24 | 7 | 9 | 8 | | | 24 |
| | 計 Total | 9 | 60 | | | | | | 58 |

教育学部附属教職支援開発センター Center for Educational Development and Support

教育学部附属教職支援開発センターは、実践的指導力の向上及び教職支援体制の充実のため、学部と附属学校園、香川県教育委員会等と連携・協働して、実地教育、教職支援、教員研修、教育開発及び特別支援教育の推進的役割を果たすことを目的として活動しています。

本センターは、①実地教育推進部門、②教職支援推進部門、③教員研修推進部門、④教育開発/ICT推進部門、⑤特別支援教育推進部門の5つの部門から構成されています。各部門において、①教育実習を軸に、1年次から4年次までの4か年を見通した実地教育の推進、②教職志望学生への支援活動（日常の支援・教採への支援・相談活動等）の推進、③現職教員への支援活動（研究交流会・講演会の開催・コンサルテーション等）の推進、④附属学校園や県市教育関係機関との連携・協働によるICTを含む教育開発に関する研究の推進を行っています。また、⑤特別支援教育推進部門は特別支援教室「すばる」を運営しています。「すばる」では、学習障害（LD）、注意欠陥／多動性障害（AD/HD）等の特別な教育的ニーズのある県内の幼児、小・中学生に対し、アセスメントと個別の指導計画による先導的な実践研究に取り組んでいます。

The Center for Educational Development and Support is an institute administered by the Faculty of Education. Its purpose is to assist the faculty in carrying out education in the field, to provide support for pre-service and in-service teachers, and to develop teaching and learning skills, and to further special needs education in cooperation with the faculty's six attached schools and the Kagawa Prefectural Board of Education.

The Center is composed of five divisions. The first carries out education in the field for first-year to fourth-year students focusing on their teaching practice. The second division supports prospective school teachers in preparing for the national teacher employment examinations, and also provides consultation for them. The third division provides current school teachers with on-going professional guidance by holding lecture meetings. The fourth division develops teaching and learning skills in liaison with the faculty's six attached schools, which include a kindergarten, and other educational organizations in Kagawa prefecture. The fifth division manages the resource room named Subaru, which carries out practical research and guidance through assessment and individual educational plans for young children, elementary and junior high pupils, with learning disorders or attention-deficit hyperactivity disorder, and other related issues children face.



医学部附属病院 University Hospital

「ささえる、つながる、リードする」をキャッチフレーズに、最新の医学研究成果と卓抜した医療技術を信頼のもとで提供することを使命と心得、患者さん中心の安全・安心の医療の実践を通じて社会に貢献する病院を目指します。

Our mission statements are,
To support the patients and families in need,
To relate with the community, and
To lead local and global health care.

We are dedicated to provide the utmost care results from cutting-edge medical research and technology with advanced clinical knowledge and skills.

We aim to contribute to our society through provision of safe and secure, patient-centered medical care built upon mutual trust.

- 設置 昭和58年4月1日 ■Establishment April 1, 1983
- 開院 昭和58年10月20日 ■Open October 20, 1983
- 建物延面積 64,930㎡ ■Total Building Area 64,930㎡
- 病床数 承認病床613床 ■Beds Authorized beds 613beds



○診療科別病床数及び患者数(令和4年度) Number of Beds and Patients (2022)

| 診療科 Clinical Medicine | 病床数 Beds | 入院患者 Inpatients | 外来患者 Outpatients |
|---|----------|-----------------|------------------|
| | | 延数 Total | 延数 Total |
| 内分泌代謝内科 Endocrinology and Diabetes | 10 | 2,438 | 12,115 |
| 血液内科 Hematology | 15 | 4,967 | 5,790 |
| 膠原病・リウマチ内科 Rheumatology | 18 | 5,211 | 12,255 |
| 呼吸器内科 Respiratory Medicine | 15 | 6,402 | 5,188 |
| 循環器内科 Cardiology | 24 | 9,415 | 7,037 |
| 腎臓内科 Nephrology | 11 | 3,225 | 5,894 |
| 抗加齢血管内科 Anti-aging and Vascular Medicine | 4 | 1,091 | 1,640 |
| 消化器内科 Gastroenterology | 40 | 13,504 | 15,746 |
| 脳神経内科 Neurology | 10 | 3,365 | 7,644 |
| 総合内科 General Internal Medicine | 2 | 48 | 4,102 |
| 腫瘍内科 Medical Oncology | 6 | 1,679 | 5,882 |
| 皮膚科 Dermatology | 7 | 1,990 | 7,799 |
| 精神科神経科 Neuropsychiatry | 26 | 4,475 | 9,809 |
| 小児科 Pediatrics | 24 | 10,815 | 15,407 |
| 周産期科女性診療科 Maternal fetal Medicine and Women's Health | 48 | 14,584 | 11,642 |
| 心臓血管外科 Cardiovascular Surgery | 12 | 3,334 | 987 |
| 消化器外科 Gastroenterological Surgery | 33 | 10,788 | 6,023 |
| 呼吸器外科 General Thoracic Surgery | 18 | 4,701 | 4,088 |
| 乳腺内分泌外科 Breast and Endocrinological Surgery | 5 | 1,097 | 4,493 |
| 小児外科 Pediatric Surgery | 6 | 1,435 | 2,326 |
| 整形外科 Orthopaedic Surgery | 45 | 14,265 | 15,345 |
| 泌尿器・副腎・腎移植外科 Urology, Adrenal Surgery and Renal transplantation | 25 | 6,608 | 13,686 |
| 脳神経外科 Neurological Surgery | 33 | 10,485 | 5,709 |
| 眼科 Ophthalmology | 32 | 7,600 | 22,539 |
| 耳鼻咽喉科・頭頸部外科 Otolaryngology-Head and Neck Surgery | 33 | 6,259 | 10,875 |
| 放射線診断科 Diagnostic Radiology | 1 | 58 | 329 |
| 放射線治療科 Radiation Oncology | - | - | 9,664 |
| 麻酔・ペインクリニック科 Anesthesia and Pain Medicine | 1 | 22 | 2,715 |
| 形成外科・美容外科 Plastic and Reconstructive Surgery | 18 | 3,260 | 4,991 |
| 歯・顎・口腔外科 Oral and Maxillofacial Surgery | 13 | 1,846 | 10,970 |
| 救命救急センター Emergency Medical Center | 22 | 5,132 | 2,552 |
| 共通等 Common | 56 | - | - |
| 計 Total | 613 | 160,099 | 245,242 |

※ 病床数は年度中に変動があるため、R5.3.31時点での病床数を表記している。

農学部附属農場 University Farm

附属農場は学生への農場実習教育、教職員の研究、経営という3つの柱を持っています。当農場は昭和33年に設置されたのち幾多の変遷を経て、現在は作物栽培、畜産、果樹及び蔬菜花卉の4部からなっています。総面積（約17ha）の大部分を占める傾斜地は、その特性を生かした家畜飼養、茶樹及び果樹栽培に、また、平地では施設利用の園芸作物栽培と水稲栽培に活用しています。実習教育だけでなく、大学院生を含む学生の専攻指導もしており、実験室的なものから近年重要性を増しているフィールドサイエンスまでの多様な研究を行っています。

The University Farm focuses on three different areas: practical farming education for students, research activities under the direction of teachers and technical staffs, and farm management. The farm was founded in 1958, and after many changes in organization, is now comprised of four distinct divisions: crop science, livestock production, pomology and olericulture-floriculture. The total area of the farm is approximately 17-hectare of inclined topography. The inclined areas have been initially used for livestock management, tea plantation and orchards. Some flat areas have been used for horticultural crop cultivation under greenhouses and paddy fields. In addition to practical education, the farm also provides advice and direction for graduate and undergraduate students. Diverse research projects, emphasizing the latest agricultural topics are currently being conducted under both laboratory and field environments.

図書館 Library

読書はあなたの未来を豊かにします。図書館はひとり一人の学習を支援します。

香川大学図書館は、学生が必要とする学習資料（冊子資料・電子資料）を備え、学生自らが修学する設備を備えた総合大学図書館です。地域にも公開し、展示会や講演会を通じて、生涯学習支援をしています。

Reading Opens Up a Bright Future
Kagawa University Library helps individual students with their studies

The Kagawa University Library has a collection of learning resources(in both hard copies and electronic form)and study equipment. The Library is open to the public, and provides support for lifelong education by holding attractive exhibitions and lecture meetings.



蔵書冊数 Number of Books

令和5年4月1日現在 As of April, 2023

| | 図書（冊数） Books | | | 雑誌（種類数） Serials | | |
|---|----------------|---------------|---------|-----------------|---------------|---------|
| | 和文 Japanese | 欧文 Foreign | 計 Total | 和文 Japanese | 欧文 Foreign | 計 Total |
| 中央館 Main Library | 430,576 | 167,245 | 597,821 | 12,618 | 4,161 | 16,779 |
| 医学部分館 Faculty of Medicine Branch Library | 77,220 | 55,112 | 132,332 | 1,244 | 1,543 | 2,787 |
| 創造工学部分館 Faculty of Engineering and Design Branch Library | 23,144 | 5,949 | 29,093 | 450 | 232 | 682 |
| 農学部分館 Faculty of Agriculture Branch Library | 60,295 | 29,595 | 89,890 | 4,190 | 1,734 | 5,924 |
| 計 Total | 591,235 | 257,901 | 849,136 | 18,502 | 7,670 | 26,172 |

利用状況 Book Status/Number of Users/Opening Days in 2023-2024 Academic Year

2022年度

| | 貸出冊数（冊） Circulation of books | | | | 入館者数（人） Users Visited | 開館日数（日） Days Open |
|---|------------------------------|----------------|------------------------|---------|--------------------------|----------------------|
| | 教職員 Faculty and Staff | 学生 Students | 学外利用者 Walk-in Users | 計 Total | | |
| 中央館 Main Library | 2,865 | 11,798 | 1,074 | 15,737 | 131,310 | 296 |
| 医学部分館 Faculty of Medicine Branch Library | 2,437 | 11,842 | 11 | 14,290 | 91,482 | 327 |
| 創造工学部分館 Faculty of Engineering and Design Branch Library | 299 | 1,920 | 342 | 2,561 | 24,962 | 267 |
| 農学部分館 Faculty of Agriculture Branch Library | 200 | 1,520 | 67 | 1,787 | 28,844 | 266 |
| 計 Total | 5,801 | 27,080 | 1,494 | 34,375 | 276,598 | 1,156 |

博物館 Museum

香川大学博物館は、香川大学と地域との連携を文化面から深めるために平成19年4月に設置され、平成20年4月に幸町北1号館1階に開館しました。展示室、収蔵庫、実習スペースを備え、延床面積約250㎡です。

The Kagawa University Museum was established in April 2007 on purpose of connecting Kagawa University to local community in cultural aspects. Its operation was started in April 2008 at North Block 1, Saiwai-cho Campus and the building has a total floor space of 250 square meters. The space includes exhibition rooms, storage space, and practical training rooms. The museum supports academic and research activities of the university and shares its value and achievements with the local community. The museum houses numerous exhibition items, and also provides educational experiences to people in outside the campus.



利用状況 Number of Users and Opening Days in 2023-2024 Academic Year

2022年度

| | 4月 APR | 5月 MAY | 6月 JUN | 7月 JUL | 8月 AUG | 9月 SEP | 10月 OCT | 11月 NOV | 12月 DEC | 1月 JAN | 2月 FEB | 3月 MAR | 合計 Total |
|----------------------|-----------|-----------|-----------|-----------|-----------|-----------|------------|------------|------------|-----------|-----------|-----------|-------------|
| 入館者数 Visitors | 139 | 270 | 121 | 199 | 251 | 136 | 372 | 252 | 135 | 455 | 395 | 387 | 3,112 |
| 開館日数 Opening days | 20 | 18 | 22 | 10 | 16 | 18 | 23 | 17 | 16 | 9 | 18 | 14 | 201 |
| 利用者数 Users | 0 | 0 | 0 | 20 | 137 | 0 | 36 | 73 | 0 | 0 | 0 | 0 | 266 |

四国危機管理教育・研究・地域連携推進機構

Institute of Education, Research and Regional Cooperation for Crisis Management Shikoku

香川大学では、平成28年4月1日に「四国危機管理教育・研究・地域連携推進機構」を創設しました。機構は「危機管理先端教育研究センター」と「地域強靱化研究センター」で構成されています。「危機管理先端教育研究センター」には、「先端教育プログラム開発部門」、「人材教育部門」、「減災基礎研究部門」、「災害医療・健康危機管理部門」を設けて、レジリエンスサイエンスの教育研究、人材養成を行います。また、「地域強靱化研究センター」には、「地域連携部門」、「減災応用研究部門」を設けて、レジリエンスサイエンス / エンジニアリングに基づく防災・減災技術開発並びに四国の防災・減災拠点としての機能強化に努め、行政機関と連携強化を図りながら、文理融合型のレジリエンスサイエンス等の研究成果を活用した地域支援に貢献します。さらに、両センターの共通部門として、「大学間連携部門」、「国際連携部門」を設けて、国内外の大学並びに研究機関と防災・減災・危機管理分野における教育・研究連携を推進します。

"Institute of Education, Research and Regional Cooperation for Crisis Management Shikoku (IECMS)" was established in Kagawa University on April 1, 2016. It has "Center of Crisis Management Advanced Education & Research (CCMAER)" and "Center of Regional Resilience Research (CRRR)". CCMAER consists of four research groups/divisions such as "Advanced Education Program Development", "Human Resources Education", "Basic Disaster Mitigation" and "Disaster Medicine・Health Crisis Management". It aims to perform international as well as local education, research and leader training of resilience science. CRRR consists of two divisions such as "Community Relations" and "Applied Disaster Mitigation". We will work to strengthen functions as a base for disaster prevention and mitigation in Shikoku, and while working to strengthen cooperation with government agencies, we will contribute to regional support using research results such as resilience science that integrates humanities and sciences. Furthermore, as the intersection divisions of both centers, two research groups "Inter-University Cooperation" and "International Cooperation" are established. They promote domestic and foreign universities and research organizations for education as well as study cooperation in the field of disaster prevention, mitigation crisis management.



日本語
Japanese



英語
English

国際希少糖研究教育機構

International Institute of Rare Sugar Research and Education

希少糖研究発祥の地である香川大学。平成28年に全学体制の研究推進組織として設置された国際希少糖研究教育機構では、希少糖生産研究の強化と、機能特性が異なる50種類以上の希少糖の用途開発において、これまで育ててきた産官学体制をもとに地域連携を強化し、さらに国際的な連携を充実させて、希少糖研究・実用化に向けたグローバルな展開を目指し、令和5年に再編致します。

香川大学では、「希少糖研究」を戦略的な重点事項と位置付け、国際希少糖研究教育機構が希少糖研究に関する世界一の知の集積・グローバル生産拠点となり、希少糖研究を通じてイノベーションマインドを育む教育を実践するための基盤となります。

Kagawa University is the birthplace of rare sugar research. The International Institute of Rare Sugar Research and Education was established in 2016, as a research and development organization consisting of members from various Faculties to efficiently develop and promote a wide range of projects. The institute is reorganized in 2023 to aim a strengthen of rare sugar production technology; to improve cooperation between regional industry, academia and government for the development of new applications of more than 50 different kinds of rare sugars with independent functional characteristics; and to further the global development of basic and application research with international collaborations.

Rare sugar research has been chosen as a top priority strategic point of emphasis at Kagawa University. The International Institute of Rare Sugar Research and Education promotes the most advanced production technology, the accumulation of knowledge for rare sugar studies, as well as practical education for "innovation" through rare sugar research.



日本語
Japanese



英語
English

■希少糖モニュメント
Monument of Rare Sugar



■希少糖生産ステーション
Rare Sugar
Production Station



大学教育基盤センター

Higher Education Center

大学教育基盤センターは、本学における教育の質的向上を図るために、学士課程教育の基盤である全学共通科目と、学部を超えた全学的な教育プログラムの開発・運営、留学生の教育および日本人学生留学支援、教職員の能力向上に関わる取組みの企画・運営等を行っています。

上記の目的を果たすべく、センターには、全学共通教育の企画・運営を担う「共通教育部」、全学共通教育のカリキュラム開発および学部を超えた全学的な教育プログラム（ネクストプログラム等）の開発を行う「調査研究部」、教職員の能力向上のための取組みを統括する「能力開発部」、新たな外国語教育のカリキュラムや授業方法を提案するとともに、外国人留学生の日本語教育、留学希望の日本人学生の学習をサポートする「国際教育部」、フィールドワーク型授業の充実などを通じて、地域理解の取組みを促進する「地域教育部」、ICTを活用した遠隔教育の実施、e-Learningコンテンツ（オープンコンテンツを含む）の作成、アクティブラーニングの促進を支援する「数理情報・遠隔教育部」が置かれています。

The Higher Education Center(HEC)at Kagawa University aims to improve the quality of education at Kagawa University through developing and managing general education courses, which serve as the foundation of undergraduate education; developing educational programs across faculties; providing support to exchange students as well as Japanese students intending to study abroad; and planning and executing programs to boost essential skills of university faculty and staff.

Several sections within the HEC work to execute the above objectives. The General Education Section coordinates general education courses across the university. The Survey Section develops the general education curriculum as well as educational programs across faculties (such as the Next Program). The Skills Development Section oversees efforts to improve the skills of faculty and staff. The Global Education Section develops foreign language courses and curricula, supports exchange students in their Japanese education, and assists Japanese students planning to study abroad. The Community Education Section develops courses involving fieldwork to help students better understand local communities. Last, the Remote Learning and Information Section promotes and develops active learning educational systems grounded in information and communications technology, such as distance learning and e-Learning.



アドミッションセンター Admission Center

アドミッションセンターは、更なる少子化を迎えるにあたり、地域ニーズに配慮した多様な判定基準に基づく入試方法の開発を目指すとともに、効率的な入試体制を構築するための調査研究を行うため平成17(2005)年4月に設置されました。さらに、新たな受験生の獲得に向けた戦略的な入試広報活動を展開するための入試広報の中心組織としての役割を担う部署としても機能しています。

当センターは、アドミッションポリシーに応じた志願者確保ならびに入学選抜を実施するため、以下の業務を実施しています。

- (1) 入試に関する調査・研究 (入学選抜方法等の改善のための活動)
- (2) 戦略的入試広報の企画・立案・実施 (入学者の質的・量的向上のための活動)
- (3) 各学部に対する入試状況等の説明並びに募集戦略と選抜方法等の提言 (学部の入学選抜・広報活動等の支援活動)

The Admission Center was established on April 1, 2005 for the purpose of developing and improvement of the different ways for examination and evaluation of the candidate-students. This complex process is based on various examination standards, which consider such factors as the regional needs and analyze the ways of establishing effective examination system under the current trend of further shortage of young children. The Admission Center also plays a central role in implementing public relations to attract new groups of candidate students.

The Center performs the following operations to attract and select applicants in accordance with the university's admission policy.

- (1) Investigations regarding entrance examinations (for improving the method of selecting applicants)
- (2) Planning and implementation of strategic admission communication (for improving applicants in both qualitative and quantitative terms)
- (3) Presentation of the status of university entrance examinations for Faculties and making proposals for applicant-attracting strategies and selection methods (support in Faculties' selection and communication activities)



学生支援センター Student Support Center

学生支援センターは、学生の個別性と多様性に配慮しつつ、教育的・成長促進的視点に立ち、全学的立場から学生支援活動の充実発展に寄与することを目的として平成27年5月1日に設置され、さまざまな学生支援を一元的に行っています。

学生支援センターの主な業務は以下のとおりです。

- (1) 学生生活支援部門
授業料免除や奨学金等の経済的支援、学生寮や保険関係の生活支援、学生生活の相談等
- (2) 学生活動支援部門
学生の自主的活動 (課外活動、学生プロジェクト活動)、大学祭等の学内行事開催などの活動支援
- (3) バリアフリー支援室
障害のある学生や障害のある学生を担当する教職員、および障害のある学生を支援する学生に対する支援

Various types of student assistance is available to all at the Student Support Center, which was established on May 1, 2015, on a university-wide stance to help improve student support from an educational and growth promoting perspective, while giving due consideration to the students' individual and diverse needs.

The main services offered at the Student Support Center are:

- (1) Campus life support
Economic support regarding tuition waiver or scholarships, living assistance such as student dormitories and insurance, consultations about campus life
- (2) Student activity support
Support for autonomous (extracurricular activities, student projects) activities, campus events such as university festivals, and other student activities
- (3) Disability services office
Support for students with challenges and disabilities as well as faculty members and students who are in charge of or support these students



キャリア支援センター Career Support Center

キャリア支援センターは、在学期間を通じて、生き方・進路・職業選択を考えながら、人生の目標を持って学生生活を送ることができるよう支援していくこと、及び、希望する進路を実現できるように、学生への就職支援を充実させていくことを目的として、平成18年4月に設置されました。

主な業務は、(1)就職支援事業の企画・実施に関すること (2)インターンシップの企画・実施に関すること (3)就職相談に関すること (4)キャリア教育の企画・実施に関すること (5)キャリア支援に係る学部、研究科等との連絡調整及び支援に関すること等です。

The Career Support Center was established in April 2006. Its purpose is to support students in their life at university, enabling them to lead a successful student life, as well as helping them in considering in their future careers and goals. Furthermore, in order to help students realise their future goals and dreams, the center aims to provide thorough support to students in considering their career plans.

The major functions of the Center include: (1)planning and implementation of career support programs, (2)planning and implementation of internship programs, (3)career counseling, (4)planning and implementation of career education, and (5)providing support for, and liaison between, the University's various faculties and graduate schools with regard to career support.



地域人材共創センター Regional Human Resources Development Center

地域人材共創センターは、地域社会の持続的な発展に資するという香川大学のポリシーに教育面から取り組む施設です。本センターは、産官学との連携を通じて、地域実践的な教育を提供します。香川と都市圏との大学連携推進事業にも取り組んでいます。また、企業・社会人の様々な志向に応じたリカレントプログラムを開発し、地域を支えるための教育の場を提供します。地域との共創を通じて、広く地域社会の活性化・魅力向上に貢献できる人材を育成することが我々のミッションです。

Regional Human Resources Development Center is a facility that addresses Kagawa University's policy of contributing to the sustainable development of local communities through education.

The center provides practical education focusing on regional issues through collaborative projects with industry and government. We are committed to collaborative projects with universities in the metropolitan area. The center also develops programs to meet the various needs of diverse fields of professionals, and provides educational opportunities to support the local community. In partnership with the local community, our mission is to develop human resources who can contribute to the revitalization and enhancement of the attractiveness of the local community.



■リカレント専門講座 Recurrent Education Courses

リカレント専門講座は、主に地元企業・社会人のキャリア形成や専門技術の向上にむけた教育・研修機会として開設される、通常の授業科目や公開講座とは異なる専門性の高い講座です。香川大学の教員が中心となって専門的・実践的なカリキュラムを開発し、地域の学習ニーズに応える講座を開設しています。

Recurrent courses are offered mainly as training for local companies and working people to develop their careers and improve their skills, and are different from ordinary lectures and extension courses. Teachers in Kagawa University are developing specialized and practical curricula and offering courses that meet the learning needs of the local community.

■公開講座 Extension Courses

公開講座は、香川大学の研究・教育の成果を広く地域に開放するため、通常の授業科目とは別に社会人（一部、子ども）向けに開設している有料の講座です。総合大学の特性を生かし、文学、文化、芸術、スポーツ、教育、法学、経済学、医学、工学、農学等の多様な分野にわたり、1年を通して講座を開設しています。

Extension Courses in Kagawa University are held to open the results of education and research to the public widely, and they are fee-based courses, separately from ordinary lectures in our university, that are open to the public including children.

Taking advantage of the characteristics of the university, we have opened courses throughout the year, covering various fields such as literature, culture, art, sports, education, law, economics, medicine, engineering, agriculture and so on.

過去5年間の実施実績（公開講座） Actual results for the past five years (Extension Courses)

| 年度 Academic Year | 30年度 (2018) | 令和元年度 (2019) | 令和2年度 (2020) | 令和3年度 (2021) | 令和4年度 (2022) |
|-----------------------|-------------|--------------|--------------|--------------|--------------|
| 講座数 Number of Courses | 28 | 36 | 18 | 21 | 23 |

サテライトオフィス Satellite Office

本学における地域貢献の一環として、香川県内にサテライトオフィスを開設しています。平成24年度に、三豊市、東かがわ市及び坂出市、平成26年度に高松市及び三木町、平成29年度にまんのう町、平成30年度に小豆島町及び土庄町と、現在県内に計8カ所設置しています。西讃から東讃までそれぞれのサテライトオフィスを拠点とし、教育・研究の成果を発表する場、地域の方々との顔の見える交流の場及び地域の方々の生涯学習を支援する場として、地域住民と本学教職員・学生の交流などを通して、地域の活性化に貢献することを目指しています。

As part of regional contribution by Kagawa University, Satellite Office (SOs) were opened in Kagawa Prefecture. Currently there are eight SOs. Three were established in 2012, in Mitoyo City, Higashi-kagawa City, and Sakaide City; two were established in 2014, in Takamatsu City and Miki Town; one was established in 2017, in Man-no Town; and two were established in 2018, in Shodoshima Town and Tonosho Town. Covering all over Kagawa, these SOs aim to help vitalize the community through exchanges between local people and Kagawa University teachers and students. At these SOs we present education/research results about regional activation to the local people and provide wide variety of open seminars.



大学院教学センター Center for Education in Graduate Studies

大学院教学センターは、本学の大学院教育の教育目標を達成するため、大学院教育に関する支援と助言を行い、大学院教育の充実に資することを目的とし、令和3年4月に設置されました。

主な業務は大学院教育に関する調査研究やファカルティ・ディベロップメントに関することです。また、令和4年4月に開設された創発科学研究科の共通科目等のカリキュラム編成に対する支援と助言や、創発科学研究科出願者、とりわけ他大学出身者、留学生や社会人の方に対する進路・履修相談等も行っています。

The Center for Education in Graduate Studies was established in April 2021 to contribute to the enhancement of graduate school education by providing advice and support and thereby to achieve the educational goals of our graduate school programs.

Its main duties include research and faculty development related to graduate school education. It also provides support and advice for the curricular organization of General Education subjects in the Graduate School of Science for Creative Emergence and provides career and course consultations to applicants of the aforementioned Graduate School, especially those from other universities, international students, and working adults.



研究基盤センター Research Facility Center for Science and Technology

令和4年4月、教育研究の支援やそれらに必要な施設整備の総合的な管理を行い、先端的、学術的な教育研究の発展により寄与できるように、研究基盤センターが設置されました。研究基盤センターは、研究支援施設の維持管理・施設で行われる実験等の安全管理を行うと共に、分散キャンパスにある研究資源の有効活用と研究の多様化を推進するため、デジタルONE戦略に基づき、研究活動を支える基盤的な研究設備・機器のデジタル化による共用化を進めることにより、香川大学の研究機能の強化を図ります。

■バイオインフォマティクス研究施設

ゲノム情報科学や高等植物の遺伝子を使った研究・教育を行うとともに、DNAシーケンス解析およびバイオインフォマティクスに関する研究支援を行っています。

■機器共用デジタルラボ

共同利用実験機器を維持管理し、共用化を推進することによる研究支援を行っています。

■動物実験施設

動物実験施設を管理運営し、実験動物の飼育管理、系統維持等、動物実験に関する研究支援を行っています。

■放射性同位元素実験施設（医学部地区および農学部地区）

放射線同位元素実験施設を管理運営し、放射性同位元素実験の教育・研究支援を行っています。

On April, 2022, the Research Facility Center for Science and Technology (RFCST) was established to support the management of the experimental facilities, and to contribute to the development of academic and cutting-edge research in Kagawa University. The mission of RFCST based on the Digital ONE strategy is to promote effective utilization of research resources to strengthen the research functions of Kagawa University.

■Facility for Bioinformatics Research

■Digital Open Laboratory for Research Instruments and Equipments

■Facility for Animal Research

■Facility for Radioisotope Research



日本語
Japanese

微細構造デバイス統合研究センター Nano-Micro Structure Device Integrated Research Center

微細構造デバイス統合研究センターは、平成17年4月に設置されました。本センターは、創造工学部がこれまで取り組んできた「マイクロ・ナノマシン技術」をベースに、マイクロセンサやマイクロアクチュエータ、バイオ分析用チップなどの様々な微細構造デバイスを開発しており、これらを成長が期待される医療・農業などの応用分野で用いることで、異分野のニーズとシーズを統合した分野横断的な研究開発を推進しています。

当センターの技術は、半導体シリコンや高分子材料、ガラス基板などの微細構造形成が可能なマイクロデバイス製造技術を基盤としています。本技術を用いて、従来にない新しい機能や性能を実現する画期的なセンサやアクチュエータデバイスが数多く開発されており、幅広い分野でその応用技術の開発が進められています。

農学部や医学部等との学内連携はもとより、他大学や各種研究機関との共同研究などを通じ、これらの複合した領域におけるバイオメカ等の新しい研究を展開して、新たな学際的研究分野を切り拓いていきます。また、産学連携についても積極的に取り組み、要望されるものを実現するという立場で、特に地元企業を中心に技術移転や実用化開発に向けた支援を行い、地域の産業振興に貢献します。さらに、人材育成の場も提供し、学生を研究活動に参画させて先端分野における研究やモノづくりを体験させることで、世界に通用する人材の輩出を行います。

The Center is developing a variety of nano-microstructure devices such as microsensors, microactuators and bioanalysis chips based on micro/nano-machine technologies the Faculty of Engineering and Design has been working on. The utilization of these devices in applicable fields with good prospects for growth, such as healthcare and agriculture, is pushing forward interdisciplinary R&D that matches the offerings of some fields with the needs experienced by others.

The technology of this Center is founded on micro-device design and fabrication that can realize highly functional micro-devices with semiconductor silicon or polymer material. By using our technology and knowhow, we have developed numerous innovative sensors and actuator devices that implement new features and capabilities. Innovative mechanical systems will be developed and realized with our novel devices in a wide range of application fields.

The cooperative researches are done with many other universities and research institutes as well as the faculties of agriculture or medicine in Kagawa University, and new interdisciplinary fields such as bio-mechatronics will be opened. Through these activities, the center will break a new ground combined with these interdisciplinary fields. Further, the center will positively act the industry-university cooperation research. The center will support the regional companies by the technical transfer or the practical development on the need-oriented ground, and contribute to the promotion of the regional industries.

Further, the center will have the opportunity to train the human resources. By proposing the opportunity for the students to participate in the project and experience the research with the companies, the center will produce the competent worldwide skilful persons.



日本語
Japanese



英語
English

瀬戸内圏研究センター Seto Inland Sea Regional Research Center

瀬戸内圏研究センターは、瀬戸内圏の諸課題を解決するべく調査・研究を行い、その成果を地域社会に還元させ、地域の活性化を図るとともに、地域の財産である瀬戸内圏が育んできたその風土や豊かな環境を保全・継承させることを目的として、2009年3月に設置されました。2022年より、本センターでは瀬戸内海の「環境・資源研究」と「地域産業振興」に特化した研究を実施しています。

The Seto Inland Sea Regional Research Center, Kagawa University, was established on March, 2009. The purpose of our research is to investigate and find solutions to the various problems existing in and around the Seto Inland Sea Region. The center is striving not only to report research results, but also to contribute to revitalization of society. Based on these academic and social views, the objective of the center also includes development of research as part of the local heritage. As such, it is something that must be cherished and conserved along with the environment and beautiful nature of the Seto Inland Sea Region to be passed on to future generations.

From 2022, the center conducts research specializing in "environmental and resource research" and "regional industrial promotion" in the Seto Inland Sea.



日本語
Japanese



英語
English

本施設(昭和48年設置)は四国北端の庵治半島先端に位置し、砂浜や岩礁帯といった自然環境に恵まれています。施設では、瀬戸内海
の環境や浅海域の生態系、特に植物プランクトンの基礎生産量、沿岸海域における干潟の役割、あるいは水産養殖場の環境管理に関する
研究が実施されています。本施設に配備されている調査船「カラヌスⅢ」(19t)および「ノープリウスⅡ」(1.1t)には上記の研究目的のた
めの各種海洋観測機器(多段式採水装置、CTDセンサー等)が搭載されています。また、施設には生物学・化学実験室があり、香川大学の
海に関する教育・研究の前線基地となっています。

The research station was established in 1973. It is located on edge of Aji peninsula, Kagawa prefecture where is the
northern end of Shikoku Island and there is beautiful sandy shore and rock reef surround the station. The station is striving
to investigate the marine environment of the Seto Inland Sea and to conduct researches on shallow water ecosystems,
especially primary productivity, role of intertidal zone in the coastal sea and management of marine environment of aquacul-
ture field. The station has two modern research vessels "Calanus III(19t)" and "Nauplius II(1.1t)" with on-board research
facilities and equipment, such as Multi Seawater Sampler with CTD, to ensure that scholars are fully able to pursue their
research interests. We also have biological and chemical laboratories with experimental and analytical equipment for the
university education and research.



情報化推進統合拠点 Integrated Center for Informatics

情報化推進統合拠点は、情報の利活用に関して専門的な知識や技術を持つ人材を集約することによって、香川大学の情報化・DX推
進に貢献することを目的としています。また、学内情報基盤の企画・整備・運用、及び学内情報基盤に基づく様々な教育・研究・事務
支援サービスの提供を行っています。さらに近年注目されているオンライン教育など、情報技術を活用した先進的な教育・研究拠点
として、香川大学のみならず地域社会にも貢献することも目指しています。

The Integrated Center for Informatics (ICI) aims to contribute to the promotion of informatization and DX at Kagawa
University by aggregating human resources with specialized knowledge and skills in the use of information. ICI also
plans, maintains, and operates the university's information infrastructure, and provides various educational, research,
and administrative support services based on the information infrastructure. Furthermore, ICI aims to contribute not only
to Kagawa University but also to the local community as an advanced education and research center utilizing informa-
tion technology, including online education, which has been the focus of much attention in recent years.



産学連携・知的財産センター Center for Industrial-Academic Partnership and Intellectual Property

産学連携・知的財産センターは、本学における産官学連携活動を推進すること、知的財産の創出、取得、活用及び管理を戦略的に実
施すること、ならびに本学の各種組織を有機的に連携した全学的な知的財産の管理・活用体制を整備することにより、産官学交流の場
として地域の科学技術発展と産業の振興に寄与するとともに、本学の学術研究及び教育の充実に資することを目的としています。

センターの主な業務は、

- (1) 民間企業等との共同研究、受託研究の振興
- (2) 民間企業等との共同研究、受託研究の契約手続き
- (3) 民間企業等に対する研究開発等の技術相談、技術交流等の支援
- (4) 民間企業等への学術情報の提供
- (5) 知的財産の創出・権利化・維持管理
- (6) 知的財産の活用による産官学連携の推進
- (7) 特許権等の実施許諾
- (8) 事業化しうる研究成果の発掘・評価・選別 等です。

The Center for Industrial-Academic Partnership and Intellectual Property has been renamed in April 2018, Its aims to
promote joint research projects between Kagawa University and regional industries and to promote the social contribu-
tion that utilized intellectual properties(IP) of the Kagawa University effectively. The main duties and affairs of the
center are as follows;

- (1) Promoting joint or commissioned researches with regional companies and research organizations.
- (2) Contract procedures related to the joint or commissioned researches with regional companies.
- (3) Scientific and technical consultation intellectual support.
- (4) Publicity works about university's researches and activities.
- (5) Finding out IP and making and maintaining them to the university rights.
- (6) Organizing the contract researches with industries using IP.
- (7) Licensing IP to industries.
- (8) Selecting and applying IP to start up new businesses.



インターナショナルオフィス International Office

インターナショナルオフィスは、香川大学における国際交流の窓口機関として、情報収集及び発信を一元化すると共に、国際戦略の構築並びに教育研究などの国際的な連携、学内の各組織の有機的な連携、地域の国際交流・協力活動との連携を推進することで、本学並びに地域の国際交流を推進することを目的としています。

インターナショナルオフィスには、この目的を達成するために、国際研究支援センター、留学生センター、グローバルカフェセンターが設置されています。

As the division that oversees international exchange at Kagawa University, the International Office serves as a focal point for gathering and disseminating information. The Office also works to promote international exchange at the university and within the community. This is done through the development of a global strategy based on international cooperation in education and research. The Office strives to cultivate close collaborative relationships between the various divisions of the university, and coordinates with the local community in international exchange and cooperation activities.

To further these objectives, the Center for International Research and Cooperation, the International Student Center and the Global Café Center were established within the International Office.



■国際研究支援センター Center for International Research and Cooperation

国際研究支援センターは、国際的な研究交流の支援及び大学としての国際化方針に基づく戦略の実施について中心的な役割を果たし、本学における国際的な学術交流の推進に寄与することを目的とし、(1) 国際共同研究及び国際展開プロジェクトの企画・開発及び推進、(2) 海外の研究機関との研究者交流の支援、(3) 海外教育研究拠点校との学術交流の支援など幅広く担っています。

The Center for International Research and Cooperation plays a central role in supporting international research exchange activities and implementing strategies that conform to the university's internationalization policies. To contribute to the advancement of international academic exchange at Kagawa University, the Center is responsible for a wide range of activities including:

- (1) planning, developing, and implementing international joint research and global initiatives
- (2) facilitating exchange with researchers of overseas research institutions
- (3) providing support for academic exchange with our main overseas education and research partner institutions

■留学生センター International Student Center

留学生センターは、本学に在学する外国人留学生及び海外留学を希望する学生に必要な教育及び、指導助言を行うことにより、本学における国際交流の推進に寄与することを目的とし、全学的な見地から指導援助体制の充実を図るとともに、留学生に関する調査・研究活動や情報提供、地域社会における学生の国際交流活動の推進を担っています。

The International Student Center works to contribute to the advancement of international exchange at Kagawa University by providing the necessary education, guidance and advice to international students studying at Kagawa University and to Japanese students who wish to study overseas. In order to improve the university's guidance and support system, the Center conducts surveys and research pertaining to international students, and promotes international exchange activities for students in the community.

■海外教育研究交流拠点 Base for education and research exchanges overseas



■グローバルカフェセンター Global Café Center

グローバルカフェセンターは「グローバル・カフェ (Global Café)」の運用によるグローバル人材育成、また、日本人学生派遣プログラムの運用支援、外部国際交流団体・機関との連携や高大接続の場としての役割を担っています。2014年に設立されたイングリッシュ・カフェは、2019年度から名称を「グローバル・カフェ」へと変更し、英語を中心に、中国語・スペイン語・フランス語等の言語クラスを開講するほか、多文化理解・交流イベントを開催して、学生主導によるグローバル化推進を支援しています。

The Global Café Center administers the development of global citizens, providing support for outbound study abroad programs, cooperating with international exchange organizations, and reaching out to high schools in the region. The facility, which opened in 2014, was formerly known as the English Café and was renamed the Global Café in 2019. While continuing to offer language classes in English, as well as in Chinese, Spanish, and French, the Global Café hosts events focused on fostering multicultural understanding and interaction to aid students in driving initiatives for global engagement.

保健管理センター Health Center

保健管理センターは、本部（幸町南キャンパス）、医学部分室、創造工学部分室、農学部分室からなり、学生及び教職員の心身の健康増進や健康管理を目的として、定期健康診断、健康教育、応急処置、健康相談、心理相談など、広く健康支援活動を行っています。センターでは、医師、臨床心理士、保健師による学生・教職員への「こころとからだの健康相談」を実施しています。

The Health Center of Kagawa University is comprised of four separate facilities—head office, Medical, Engineering and Design, and Agricultural branches. The head office is located in the Saiwai-cho Campus (South Block). The Center provides regular health checks, health education, first aid, and counseling to promote physical and mental health of university students and staff members. Student and staff health consultations by medical doctors, clinical psychologists, or public health nurses are also available in the Health Center.



学長戦略室 Office of Strategic Planning

学長戦略室は、学長が戦略的な大学運営を実施するにあたり、諸施策の基本構想等の策定等を行うことを目的として設置しました。教育研究、大学運営に関する情報収集、調査、分析とともに、他の戦略室の統括及び戦略室間の連絡調整を行います。

The Office of Strategic Planning was established with the purpose of formulating basic concepts of various measures to provide a basis for the President to implement strategic initiatives. The Office collects, investigates, and analyzes information related to education, research, and university management. The Office also liaises and coordinates with other strategic offices in the university.



教育戦略室は、香川大学における教育水準の向上及び香川大学における特色ある教育を推進することを目的として、平成26年4月に設置されました。

- 主な業務は、
- (1) 学士課程及び大学院における教育改革の基本方針案の策定
 - (2) その他の教育改革に係る提議等 です。

The Office of Education Strategy was established in April 2014 with the objectives of raising educational standards for Kagawa University and promoting the university's distinctive style of education.

Its main work consists of the following:

- (1) Deciding basic policy proposals for educational reform in undergraduate courses and graduate schools
- (2) Other proposals related to educational reform

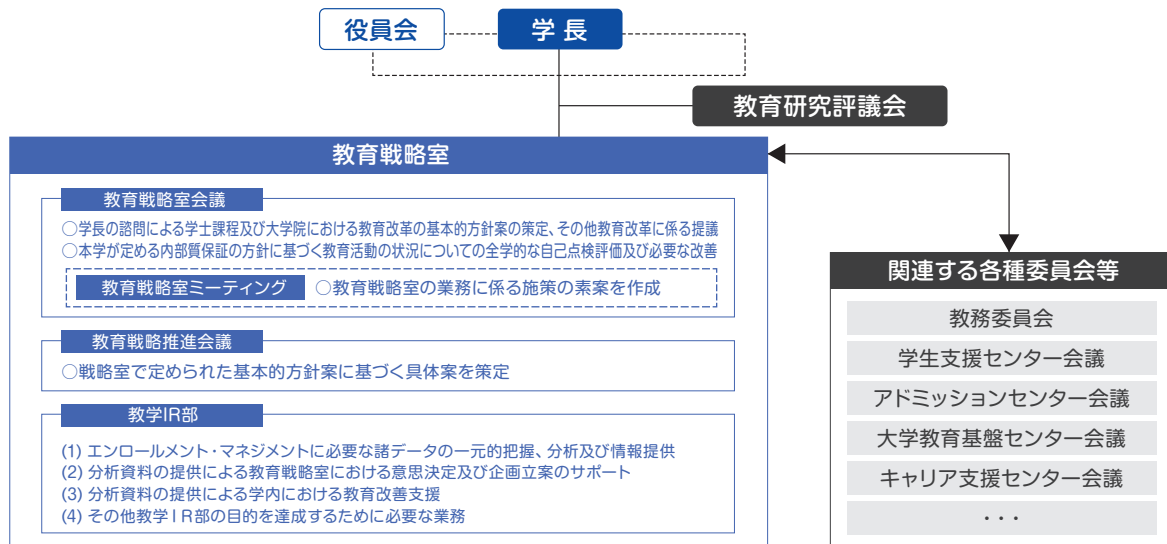

研究戦略室 Office of Research Strategy

研究戦略室は、本学における研究水準の向上及び特色ある研究を推進するための組織です。研究戦略会議を設置し、先導的・中核的な研究の推進、研究推進戦略の審議、国内外の研究情報の収集や分析、科学研究費助成事業など各種研究プログラムへの申請支援を行っています。さらに、リサーチアドミニストレーターを配置して、本学研究者の研究活動をサポートしていきます。

※リサーチアドミニストレーターとは、大学等において、研究者とともに研究活動の企画・マネジメント、研究成果活用促進を行うことにより、研究者の研究活動の活性化や研究開発マネジメントの強化等を支える業務に従事するスタッフです。

The Office of Research Strategy's role is to promote higher standards and uniqueness in research at the University. The Office has established a Research Strategy Conference to promote leading research projects, discuss research promotion strategies, collect and analyze information on research conducted inside and outside Japan, and provide support for research program application. Research administrators in the office provide better support for researchers at the University.

* Research administrators at universities and other institutions provide support in vitalizing researchers' research activities and strengthening research/development management by working with researchers to plan and manage research activities and promote the use of research findings.

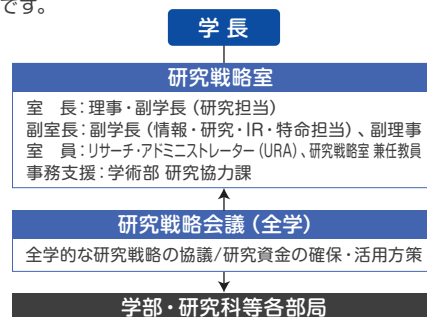

情報戦略室 Office of Information Strategy

情報戦略室は、香川大学における情報戦略の策定・推進をすることを目的として、令和3年5月に設置されました。

主な業務は

- (1) 情報化・DX・情報セキュリティの戦略に関すること。
- (2) 情報化・DX・情報セキュリティの企画・立案に関すること。
- (3) データガバナンスに関すること。
- (4) その他本学、地域の情報化の推進に関することです。

The Office of Information Strategy was established in May 2021 with the objective of formulating and promoting information strategies for Kagawa University. Its main functions are:

- (1) Formulate strategies for computerization, digital transformation, and information security
- (2) Establish plans for computerization, digital transformation, and information security
- (3) Data governance
- (4) Other matters related to the promotion of computerization of Kagawa University and the region

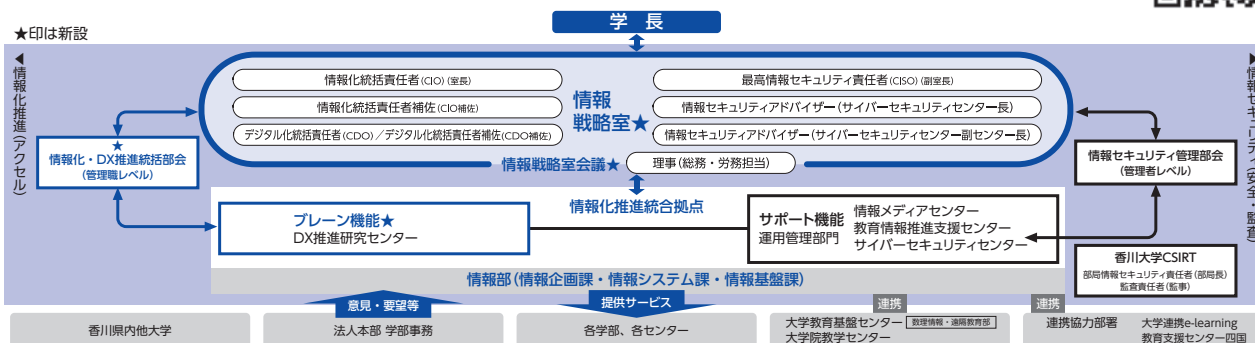

地域・産官学連携戦略室 Office of Regional Partnership Strategy

地域・産官学連携戦略室（平成30年4月1日設置）は、企業や自治体等からの様々な相談やニーズ情報の集約を行い、教育、研究、社会貢献等について、【組織】対【組織】として対応するとともに、迅速かつ的確に学内研究者チームを編成し、産官の関係機関とのマッチングを実施します。

Office of Regional Partnership Strategy (ORPS), which has been established on April 1, 2018, will play roles of taking various consultations from companies and local governments and consolidating needs in the fields of such as education, research and social contribution. Utilizing these achievements, ORPS will formally respond to above needs by organizing suitable teams of researchers quickly and accurately.



広報室 Public Relations Office

広報室は、香川大学における教育研究、地域貢献及び大学法人の運営状況等本学の活動及び運営全般に関する情報を学内外に広く公開することを目的としており、平成25年4月に広報センターから広報室に改組されました。主な活動として（1）広報誌の作成（2）ホームページの運営（3）報道関係機関への情報提供及び対応等を行なっています。

The Public Relations Office, renamed from the Public Relations Center in April 2013, conducts public relations campaigns in all areas of university activities such as academic education programs, research activities, community contribution programs and university administration. The main activities include: (1) preparation of the public relations magazine, (2) management of the university website, and (3) provision of information to the press.



ダイバーシティ推進室 Office for the Promotion of Diversity

ダイバーシティ推進室は、D&I（ダイバーシティ&インクルージョン）推進の基本方針（2021年10月1日制定）に基づき、本学におけるD&Iを積極的に推進するとともに、地域のD&Iへの波及を図ることを目的として、2022年4月に設置されました。これまで男女共同参画推進室が進めてきた取り組みをベースとしてより広い視野でのD&Iの実現を目指します。

The Office for the Promotion of Diversity was established in April 2022 to actively promote diversity and inclusion (D&I) at the university in accordance with the Basic Policy for Diversity and Inclusion Promotion (enacted October 1, 2021). This office also serves to respond to expansion of D&I in the community and aims to realize the promotion of D&I from a wider perspective based on the efforts made by the Gender Equality Promotion Office.



大学連携e-Learning教育支援センター四国 University Consortium for e-Learning, Shikoku Center

大学連携e-Learning教育支援センター四国は、「四国におけるe-Knowledgeを基盤とした大学間連携による大学教育の共同実施」事業の母体として四国地区にある五つの国立大学で構成された組織です。

本センターは、既に構築・運用されている大学連携に基づくe-Learning基盤を活用して「四国地区における5国立大学連携構想」の中の大学教育を共同実施することにより、連携大学全体の教育の質の向上に取り組んでいます。

The University Consortium for e-Learning, Shikoku Center, is an organization by five national universities in Shikoku area. Our organization aims to improve the quality of each university education by providing joint university education programs based on e-Learning technology. We develop this cooperative university e-Learning project.



イノベーションデザイン研究所 Innovation Design Institute

イノベーションデザイン研究所は、現代社会において高度化・複雑化する様々な課題の解決や次世代に求められる革新的な技術や仕組みを創出するため、「組織」対「組織」で実施する大型研究プロジェクトを企画・提案し、学内外の研究者からなる分野横断的なプロジェクトチームの編成、研究の進捗管理、研究成果の知財管理等を一体的にマネジメントします。

本研究所は、先端的な研究の推進とともに、地域での実証研究を踏まえ、社会が受容可能となる技術のあり方をデザインし、新たな社会やビジネスのモデルとしての展開を目指します。

The Innovation Design Institute works to solve a variety of problems that are becoming increasingly intricacy and complex, and to create the innovative technologies and mechanisms that future generations will require. To achieve those aims, the Institute plans and proposes major research projects that are carried out among organizations, and manages in an integrated manner putting together boundary-crossing project teams that comprise researchers from both Kagawa University and other institutions, managing the progress of their research, and administering the intellectual property that this research generates.

Based both on our encouragement of cutting-edge research and empirical research in the local community, our aim at the Institute is to design new approaches to technology that the public will be receptive to and implement those designs as new models for society and business.



役職員数

Number of Faculty and Staff Members

2023年10月1日現在
As of October 1, 2023

| 区分 Classification | 学長 President | 理事 Trustees | 監事 Auditor | 教授 Professors | 准教授 Associate Professors | 講師 Lecturers | 助教 Assistant Professors | 病院助教 Clinical Assistant Professors | 助手 Assistants | 計 Subtotal | 附属教育 Teachers | 事務・技術職員 Administrative & Technical Staff | 内訳 Items | | | | | 合計 Grand Total |
|---|-----------------|----------------|---------------|------------------|-----------------------------|-----------------|----------------------------|---------------------------------------|------------------|---------------|------------------|---|----------------------------|---------------------------|------------------------------|----------------------|-----------------|-------------------|
| | | | | | | | | | | | | | 一般職員Ⅰ Clerk Technicians | 一般職員Ⅱ Assistant Clerks | 教育職員Ⅰ Education Assistant | 医療職員Ⅰ Co-Medicals | 医療職員Ⅱ Nurses | |
| 役員 Executive | 1 | 5 | 2 | | | | | | | 8 | | | | | | | | 8 |
| 教育学部 Faculty of Education | | | | 48 | 25 | 5 | | | | 78 | 116 | | | 3 | | | | |
| 法学部 Faculty of Law | | | | 17 | 6 | | | | | 23 | | | | | | | | |
| 経済学部 Faculty of Economics | | | | 24 | 19 | 2 | | | 2 | 47 | | 38 | 35 | | | | | 313 |
| 地域 マネジメント 研究科 Graduate School of Management | | | | 7 | 4 | | | | | 11 | | | | | | | | |
| 医学部 Faculty of Medicine | | | | 54 | 38 | 7 | 71 | | | 170 | | | | | | | | |
| 医学部附属病院 University Hospital | | | | 4 | 8 | 30 | 56 | 50 | | 148 | | 947 | 122 | 10 | 2 | 164 | 649 | 1,265 |
| 創造工学部 Faculty of Engineering and Design | | | | 44 | 28 | 7 | 6 | | | 85 | | 28 | 28 | | | | | 113 |
| 農学部 Faculty of Agriculture | | | | 31 | 17 | | 9 | | | 57 | | 26 | 26 | | | | | 83 |
| 図書館 Library | | | | 1 | | | | | | 1 | | | | | | | | 1 |
| 機構 Institute | | | | 2 | | | | | | 2 | | | | | | | | 2 |
| 情報化推進 統合拠点 Integrated Center for Informatics | | | | 1 | 2 | 1 | | | | 4 | | | | | | | | 4 |
| 学内共同 教育研究 施設 Education and Research Facilities | | | | 6 | 6 | 4 | | | | 16 | | | | | | | | 16 |
| インターナショナル オフィス International Office | | | | 1 | 2 | | | | | 3 | | | | | | | | 3 |
| 保健管理センター Health Center | | | | 1 | 1 | 1 | | | | 3 | | 4 | | | | | 4 | 7 |
| 大学本部 Administrative Office | | | | | | | | | | | | 160 | 160 | | | | | 160 |
| 合計 Grand Total | 1 | 5 | 2 | 241 | 156 | 57 | 142 | 50 | 2 | 656 | 116 | 1,203 | 371 | 10 | 5 | 164 | 653 | 1,975 |

学生の定員及び現員 (学部) Number of Students (Faculties)

2023年5月1日現在 As of May 1, 2023

| 学部・学科等 Departments・Courses | | 1年次 Freshman | | 2年次 Sophomore | | 3年次 Junior | | 4年次 Senior | | 5年次 5th | | 6年次 6th | | 合計 Total | |
|-----------------------------------|--|----------------------|---------------------------------------|------------------|----------------|----------------|----------------|----------------|----------------|----------------|--------------|----------------|--------------|----------------|------------------|
| | | 定員 Capacity | 現員 Number | 定員 Capacity | 現員 Number | 定員 Capacity | 現員 Number | 定員 Capacity | 現員 Number | 定員 Capacity | 現員 Number | 定員 Capacity | 現員 Number | 定員 Capacity | 現員 Number |
| | | Faculty of Education | 学校教育教員養成課程 Teacher-Training Course | 160 | 172 (105) | 160 | 166 (114) | 160 | 174 (109) | 160 | 184 (109) | | | | |
| Faculty of Law | 昼間 コース Daytime Course | 150 | 163 (71) | 150 | 154 (75) | 150 | 157 (65) | 150 | 184 (70) | | | | | 600 | 658 (281) |
| | 夜間主 コース Evening Course | 10 | 8 (3) | 10 | 5 (3) | 10 | 4 (1) | 10 | 11 (5) | | | | | 40 | 28 (12) |
| | 計 Total | 160 | 171 (74) | 160 | 159 (78) | 160 | 161 (66) | 160 | 195 (75) | | | | | 640 | 686 (293) |
| Faculty of Economics | 昼間 コース Daytime Course | 240 | 251 (130) | 240 | 256 (122) | 240 | 262 (128) | 240 | 308 (136) | | | | | 960 | 1,077 (516) |
| | 経営システム学科 Department of Business Administration | | | | | | | 4 (1) | | | | | | | 4 (1) |
| | 夜間主 コース Evening Course | 10 | 5 (3) | 10 | 8 (2) | 10 | 6 (3) | 10 | 17 (9) | | | | | 40 | 36 (17) |
| | 地域社会システム学科 Department of Regional and Social Systems | | | | | | | 1 (0) | | | | | | | 1 (0) |
| | 計 Total | 250 | 256 (133) | 250 | 264 (124) | 250 | 268 (131) | 250 | 330 (146) | | | | | 1,000 | 1,118 (534) |
| Faculty of Medicine | 医学科 School of Medicine | 109 | 112 (55) | 109 | 129 (44) | 109 | 120 (48) | 109 | 107 (40) | 109 | 112 (44) | 109 | 119 (48) | 654 | 699 (279) |
| | 看護学科 School of Nursing | 60 | 64 (59) | 60 | 66 (59) | 60 | 59 (58) | 60 | 58 (57) | | | | | 240 | 247 (233) |
| | 臨床心理学科 Department of Clinical Psychology | 20 | 22 (17) | 20 | 22 (19) | 20 | 22 (20) | 20 | 24 (19) | | | | | 80 | 90 (75) |
| | 計 Total | 189 | 198 (131) | 189 | 217 (122) | 189 | 201 (126) | 189 | 189 (116) | 109 | 112 (44) | 109 | 119 (48) | 974 | 1,036 (587) |
| Faculty of Engineering and Design | 創造工学科 Department of Engineering and Design | 330 | 339 (106) | 330 | 340 (87) | 330 | 350 (87) | 330 | 415 (86) | | | | | 1,320 | 1,444 (366) |
| Faculty of Engineering | 安全システム建設工学科 Department of Safety Systems Construction Engineering | | | | | | | | 2 (0) | | | | | | 2 (0) |
| | 電子・情報工学科 Department of Electronics and Information Engineering | | | | | | | | 5 (0) | | | | | | 5 (0) |
| | 知能機械システム工学科 Department of Intelligent Mechanical Systems Engineering | | | | | | | | 2 (0) | | | | | | 2 (0) |
| | 材料創造工学科 Department of Advanced Materials Science | | | | | | | | 3 (0) | | | | | | 3 (0) |
| | 計 Total | | | | | | | | 12 (0) | | | | | | 12 (0) |
| Faculty of Agriculture | 応用生物科学科 Department of Applied Biological Science | 150 | 159 (90) | 150 | 152 (75) | 150 | 163 (78) | 150 | 163 (77) | | | | | 600 | 637 (320) |
| 合計 Grand Total | | 1,239 | 1,295 (639) | 1,239 | 1,298 (600) | 1,239 | 1,317 (597) | 1,239 | 1,488 (609) | 109 | 112 (44) | 109 | 119 (48) | 5,174 | 5,629 (2,537) |

(注) ()内は、女子を内数で示す。[]内は、編入学定員を外数で示す。(学校基本調査と同様の集計方法による)
() indicates the number of female students. [] indicates the number of transfer students to sophomore and junior.

Profile
プロフィール

Faculties and Graduate Schools
学部・研究科

Facilities
施設

Data
データ

International Affairs
国際交流

Campus
キャンパス

学生の定員及び現員 (大学院)

Number of Students (Graduate Schools)

2023年5月1日現在 As of May 1, 2023

| 研究科・専攻 Classification, Division (Studies) | | | 1年次 1st Year | | 2年次 2nd Year | | 3年次 3rd Year | | 4年次 4th Year | | 5年次 5th Year | | 合計 Total | |
|---|--|--|--------------|-----------|--------------|-----------|--------------|-----------|--------------|-----------|--------------|-----------|-------------|-----------|
| | | | 定員 Capacity | 現員 Number | 定員 Capacity | 現員 Number | 定員 Capacity | 現員 Number | 定員 Capacity | 現員 Number | 定員 Capacity | 現員 Number | 定員 Capacity | 現員 Number |
| 創発科学研究科 Graduate School of Science for Creative Emergence | 創発科学専攻 Division of Science for Creative Emergence | | 130 | 155 (36) | 130 | 133 (23) | | | | | | | 260 | 288 (59) |
| 法学研究科 Graduate School of Law | 法学専攻 Division of Law | | | | | 2 (0) | | | | | | | 0 | 2 (0) |
| 経済学研究科 Graduate School of Economics | 経済学専攻 Division of Economics | | | | | 2 (0) | | | | | | | 0 | 2 (0) |
| 工学研究科 Graduate School of Engineering | 博士前期課程 Master's Course | 信頼性情報システム工学専攻 Division of Reliability-based Information Systems Engineering | | | | 1 (0) | | | | | | | 0 | 1 (0) |
| | | 材料創造工学専攻 Division of Advanced Materials Science | | | | 1 (0) | | | | | | | 0 | 1 (0) |
| | | 小計 Subtotal | | | | 2 (0) | | | | | | | 0 | 2 (0) |
| | 博士後期課程 Doctoral Course | 安全システム建設工学専攻 Division of Safety Systems Construction Engineering | | | | | | 5 (0) | 2 (0) | 5 (2) | 5 (3) | 5 (3) | 15 (5) | 10 (5) |
| | | 信頼性情報システム工学専攻 Division of Reliability-based Information Systems Engineering | | | | | 7 (0) | 1 (0) | 7 (0) | 1 (0) | 7 (0) | 6 (0) | 21 (0) | 8 (0) |
| | | 知能機械システム工学専攻 Division of Intelligent Mechanical Systems Engineering | | | | | 5 (0) | 2 (0) | 5 (0) | 3 (1) | 5 (0) | 4 (0) | 15 (0) | 9 (1) |
| | | 材料創造工学専攻 Division of Advanced Materials Science | | | | | 5 (0) | 1 (0) | 5 (0) | 6 (2) | 5 (2) | 2 (0) | 15 (2) | 9 (2) |
| | | 小計 Subtotal | | | | | 22 (0) | 6 (0) | 22 (0) | 13 (5) | 22 (3) | 17 (3) | 66 (6) | 36 (6) |
| | 計 Total | | | | | 2 (0) | 22 (0) | 6 (0) | 22 (5) | 22 (3) | 17 (3) | 66 (6) | 38 (8) | |
| | 医学系研究科 Graduate School of Medicine | 臨床心理学専攻 (修士課程) Division of Clinical Psychology | | 10 | 11 (8) | 10 | 14 (10) | | | | | | | 20 |
| 看護学専攻 (博士前期課程) Division of Nursing Science Master's Course | | | 16 | 13 (12) | 16 | 8 (8) | | | | | | | 32 | 21 (20) |
| 看護学専攻 (修士課程) Division of Nursing Science Master's Course | | | | | | 8 (5) | | | | | | | 0 | 8 (5) |
| 医学専攻 Division of Medicine | | | 30 | 35 (8) | 30 | 35 (11) | 30 | 26 (5) | 30 | 67 (22) | | | 120 | 163 (46) |
| 機能構築医学専攻 Division of Structural Functional and Regenerative Medicine | | | | | | | | | | 3 (0) | | | 0 | 3 (0) |
| 分子情報制御医学専攻 Division of Regulatory Molecular Medicine | | | | | | | | | | 5 (2) | | | 0 | 5 (2) |
| 社会環境病態医学専攻 Division of Social and Environmental Medicine | | | | | | | | | | 1 (0) | | | 0 | 1 (0) |
| 看護学専攻 (博士後期課程) Division of Nursing Science Doctoral Course | | | | | | 2 (3) | 3 (3) | 2 (1) | 2 (1) | | | 4 (4) | 5 (4) | |
| 計 Total | | 56 | 59 (28) | 56 | 65 (34) | 32 | 29 (8) | 32 | 78 (25) | | | 176 | 231 (95) | |
| 農学研究科 Graduate School of Agriculture | 応用生物・希少糖科学専攻 Division of Applied Biological and Rare Sugar Sciences | | 60 | 59 (28) | 60 | 61 (24) | | | | | | | 120 | 120 (52) |
| | 応用生物・希少糖科学専攻 AAP留学生特別コース AAP | | | 2 (2) | | 1 (1) | | | | | | | | 3 (3) |
| | 応用生物・希少糖科学専攻 日本の食の安全特別コース CDP | | | 3 (2) | | 0 (0) | | | | | | | | 3 (2) |
| | 応用生物・希少糖科学専攻 ダブルディグリープログラム Double Degree Program | | | 1 (1) | | 1 (1) | | | | | | | | 2 (2) |
| | 計 Total | | 60 | 65 (33) | 60 | 63 (26) | | | | | | | 120 | 128 (59) |
| 教育学研究科 Graduate School of Education | 高度教職実践専攻 Course for Teaching Professionals | | 20 | 23 (11) | 20 | 14 (8) | | | | | | | 40 | 37 (19) |
| 地域マネジメント研究科 Graduate School of Management | 地域マネジメント専攻 Studies in Management and Regional Strategies | | 30 | 28 (9) | 30 | 38 (10) | | | | | | | 60 | 66 (19) |
| 合計 Grand Total | | | 296 | 330 (117) | 296 | 319 (101) | 54 | 35 (8) | 54 | 91 (30) | 22 | 17 (3) | 722 | 792 (259) |

(注) () 内は、女子を内数で示す。(学校基本調査と同様の集計方法による) () indicates the number of female students.

| 研究科・専攻 Classification, Division (Studies) | | | 1年次 1st Year | 2年次 2nd Year | 3年次 3rd Year | 計 Total |
|--|--|--|---------------------|----------------------|-----------------------|------------------------|
| 愛媛大学大学院 連合農学 研究科 United Graduate Schools of Agricultural Sciences, Ehime University | 生物資源生産学専攻 Division of Bioresource Production Science | | [11](5)*7 1(0)*1 | [10](2)*3 0(0)*0 | [6](3)*3 0(0)*0 | [27](10)*13 1(0)*1 |
| | 生物資源利用学専攻 Division of Applied Bioresource Science | | [3](1)*0 0(0)*0 | [7](6)*7 1(1)*1 | [8](3)*4 6(3)*3 | [18](10)*11 7(4)*4 |
| | 生物環境保全学専攻 Division of Life Environment Conservation Science | | [1](0)*1 0(0)*0 | [8](1)*3 3(1)*0 | [12](4)*9 3(0)*1 | [21](5)*13 6(1)*1 |
| | 計 Total | | [15](6)*8 1(0)*1 | [25](9)*13 4(2)*1 | [26](10)*16 9(3)*4 | [66](25)*37 14(5)*6 |

1. 愛媛大学大学院連合農学研究科の現員欄上段[]内は総数であり、下段は本学配置の人数である。2. ()内は、女子を内数で示す。3. *印は、外国人留学生の現員を内数で示す。
1. The number in the column of the present number indicates the number of students belonging to Kagawa University and [] indicates the total number of students of the United Graduate School of Agricultural Sciences.
2. () indicates the number of female students.
3. * indicates the number of foreign students studying in the special course for foreign students from the tropical and the subtropical zones and the special course for foreign students from Asia, Africa and Pacific Rim.

| 締結年月日 Date Established | 種別 Type | 協定書等の名称 Agreement | 締結者 Signed By | 相手先 Institution | 学部・研究科名 Target Faculty |
|----------------------------------|------------------------------------|---|-----------------------------|---|---|
| 平成12年12月26日 December 26, 2000 | 協定書 Agreement | 香川大学と岡山大学との間における単位互換に関する協定書 Agreement on the Mutual Recognition of Credits between Kagawa University and Okayama University | 学長 President | 岡山大学 Okayama University | |
| | 覚書 Memorandum | 香川大学と岡山大学との間における単位互換に関する協定書についての覚書 Memorandum on the Mutual Recognition of Credits between Kagawa University and Okayama University | | | |
| 平成13年1月19日 January 19, 2001 | 実施細則 Administrative instruction | 香川大学法学部と岡山大学法学部との間における単位互換に関する実施細則 Implementation Details on the Mutual Recognition of Credits between the Faculty of Law, Kagawa University and the Faculty of Law, Okayama University | 学部長 Dean | | 法学部 Faculty of Law |
| 平成13年9月6日 September 6, 2001 | 協定書 Agreement | 中国・四国国立大学工学系学部相互間における単位互換に関する協定書 Agreement on Credit Transfer between Engineering-related Faculties of National Universities in the Chugoku and Shikoku Districts | 学部長 Dean | 鳥取大学 Tottori University | 創造工学部 工学部 Faculty of Engineering and Design Faculty of Engineering |
| | 覚書 Memorandum | 中国・四国国立大学工学系学部相互間における単位互換に関する協定書についての覚書 Memorandum of Agreement on Credit Transfer between Engineering-related Faculties of National Universities in the Chugoku and the Shikoku Districts | | 島根大学 Shimane University | |
| 平成13年11月27日 November 27, 2001 | 協定書 Agreement | 教育・研究の交流に関する協定書 Educational and Research Exchange Agreement | 学部長 Dean 研究科長 Dean | 愛媛大学 Ehime University 高知大学 Kochi University | 農学部 農学研究科 Faculty of Agriculture Graduate School of Agriculture |
| 平成20年3月21日 March 21, 2008 | 覚書 Memorandum | 教育の交流に関する覚書 Memorandum of Understanding on Educational Exchange | 学部長 Dean 研究科長 Dean | 愛媛大学 Ehime University 高知大学 Kochi University | 農学部 農学研究科 Faculty of Agriculture Graduate School of Agriculture |
| 平成17年2月28日 February 28, 2005 | 協定書 Agreement | 中国・四国地区国公立大学農学系学部相互間における単位互換に関する協定書 Agreement on Credit Transfer among Faculties of Agriculture at National and Public Universities in the Chugoku and Shikoku District | 学部長 Dean | 鳥取大学 Tottori University 島根大学 Shimane University 岡山大学 Okayama University 広島大学 Hiroshima University 岡山県立広島大学 Prefectural University of Hiroshima 山口大学 Yamaguchi University 愛媛大学 Ehime University 高知大学 Kochi University | 農学部 Faculty of Agriculture |
| 平成17年3月28日 March 28, 2005 | 協定書 Agreement | 香川県内5大学及び放送大学間の単位互換に関する協定書 Agreement on the Mutual Recognition of Credits between The Open University of Japan and the Five Universities in Kagawa Prefecture | 学長 President | 徳島文理大学 Tokushima Bunri University 高松大学 Takamatsu University 四国学院大学 Shikoku Gakuin University 香川県立保健医療大学 Kagawa Prefectural College of Health Sciences 放送大学 The Open University of Japan | |
| 平成17年3月28日 March 28, 2005 | 覚書 Memorandum | 香川県内5大学間の単位互換に関する覚書 Agreement on the Mutual Recognition of Credits between the Five Universities in Kagawa Prefecture | 副学長 Vice President | 徳島文理大学 Tokushima Bunri University 高松大学 Takamatsu University 四国学院大学 Shikoku Gakuin University 香川県立保健医療大学 Kagawa Prefectural College of Health Sciences | |
| 平成20年4月1日 April 1, 2008 | 協定書 Agreement | 「中国・四国広域がんプロ養成コンソーシアム」参加大学相互間の単位互換に関する協定書 Agreement on Credit Transfer among Participant Universities of the Mid-West Japan Cancer Professional Education Consortium | 研究科長 Dean | 岡山大学 Okayama University 愛媛大学 Ehime University 川崎医科大学 Kawasaki Medical School 高知大学 Kochi University 高知県立大学 University of Kochi 徳島大学 The University of Tokushima 山口大学 Yamaguchi University | 医学系研究科 Graduate School of Medicine |
| 平成21年10月1日 October 1, 2009 | 協定書 Agreement | 香川大学と香川高等専門学校との間における相互単位互換に関する協定書 Agreement on the Mutual Recognition of Credits between Kagawa National College of Technology and Kagawa University | 学長 President | 香川高等専門学校 Kagawa National College of Technology | |
| 平成21年11月26日 November 26, 2009 | 覚書 Memorandum | 香川大学と香川高等専門学校との間における相互単位互換に関する協定書についての覚書 Memorandum on the Mutual Recognition of Credits between Kagawa National College of Technology and Kagawa University | | | |
| 平成21年11月26日 November 26, 2009 | 覚書 Memorandum | 香川大学と放送大学との間における単位互換に関する協定書についての覚書 Memorandum on the Mutual Recognition of Credits between The Open University of Japan and Kagawa University | 学長 President | 放送大学 The Open University of Japan | |
| 平成22年3月26日 March 26, 2010 | 協定書 Agreement | 香川総合医療教育研究のための学生交流に関する協定書 Agreement on Student Exchange for General Medical Education and Research | 学長 President | 徳島文理大学・香川県立保健医療大学 Tokushima Bunri University・Kagawa Prefectural College of Health Sciences | |
| 平成25年3月13日 March 13, 2013 | 協定書 Agreement | 千葉大学大学院人文社会科学部研究科、新潟大学大学院現代社会文化研究科、金沢大学大学院人間社会環境研究科、岡山大学大学院社会文化科学研究科、香川大学大学院法学研究科及び熊本大学大学院社会文化科学研究科における単位互換に関する協定書 Agreement on the Mutual Recognition of Credits between Chiba University Graduate School of Humanities and Social Sciences, Niigata University Graduate School of Modern Society and Culture, Kanazawa University Graduate School of Law and Kumamoto University Graduate School of Social Cultural Sciences | 研究科長 Dean | 千葉大学 Chiba University 新潟大学 Niigata University 金沢大学 Kanazawa University 岡山大学 Okayama University 熊本大学 Kumamoto University | 法学研究科 Graduate School of Law |
| | 取扱要領 Administrative instruction | 千葉大学大学院人文社会科学部研究科、新潟大学大学院現代社会文化研究科、金沢大学大学院人間社会環境研究科、岡山大学大学院社会文化科学研究科、香川大学大学院法学研究科及び熊本大学大学院社会文化科学研究科の間における単位互換に関する取扱要領 Implementation Details on the Mutual Recognition of Credits between Chiba University Graduate School of Humanities and Social Sciences, Niigata University Graduate School of Modern Society and Culture, Kanazawa University Graduate School of Law and Kumamoto University Graduate School of Social Cultural Sciences | | | |
| 平成30年3月2日 March 2, 2018 | 協定書 Agreement | 香川大学と四国大学の単位互換に関する協定書 Agreement on the Mutual Recognition of Credits between Kagawa University and Shikoku University | 学長 President | 四国大学 Shikoku University | |
| | 覚書 Memorandum | 香川大学と四国大学の単位互換に関する覚書 Memorandum on the Mutual Recognition of Credits between Kagawa University and Shikoku University | | | |
| | 協定書 Agreement | 香川大学と徳島文理大学の単位互換に関する協定書 Agreement on the Mutual Recognition of Credits between Kagawa University and Tokushima Bunri University | | | |
| | 覚書 Memorandum | 香川大学と徳島文理大学の単位互換に関する覚書 Memorandum on the Mutual Recognition of Credits between Kagawa University and Tokushima Bunri University | | | |
| | 協定書 Agreement | 香川大学と高知工科大学の単位互換に関する協定書 Agreement on the Mutual Recognition of Credits between Kagawa University and Kochi University of Technology | | | |
| | 覚書 Memorandum | 香川大学と高知工科大学の単位互換に関する覚書 Memorandum on the Mutual Recognition of Credits between Kagawa University and Kochi University of Technology | | | |
| | 覚書 Memorandum | 香川大学と鳴門教育大学の単位互換に関する覚書 Memorandum on the Mutual Recognition of Credits between Kagawa University and Naruto University of Education | | | |
| 平成30年3月6日 March 6, 2018 | 協定書 Agreement | 鳴門教育大学、香川大学、愛媛大学及び高知大学との間における教職大学院の単位互換に関する協定書 Agreement on the Mutual Recognition of Credits between Naruto University of Education Professional Graduate School for Teacher Education, Kagawa University Professional Graduate School for Teacher Education, Ehime University Professional Graduate School for Teacher Education and Kochi University Professional Graduate School for Teacher Education | 学長 President | 鳴門教育大学 Naruto University of Education | 教育学研究科 Graduate School of Education |
| | 覚書 Memorandum | 鳴門教育大学、香川大学、愛媛大学及び高知大学との間における教職大学院の単位互換の実施に関する覚書 Memorandum on the Mutual Recognition of Credits between Naruto University of Education Professional Graduate School for Teacher Education, Kagawa University Professional Graduate School for Teacher Education, Ehime University Professional Graduate School for Teacher Education and Kochi University Professional Graduate School for Teacher Education | | 高知大学 Kochi University | |
| 平成30年7月23日 July 23, 2018 | 覚書 Memorandum | 香川大学と芝浦工業大学との間における単位互換に関する覚書 Memorandum on the Mutual Recognition of Credits between Kagawa University and Shibaura Institute of Technology | 学長 President | 芝浦工業大学 Shibaura Institute of Technology | |

プロフィール
Profile

学部・研究科
Faculties and Graduate Schools

施設
Facilities

データ
Data

国際交流
International Affairs

キャンパス
Campus

| 区分 Classification | | | 入学定員 Admission Capacity | 志願者数 Number of Applicants | | | 受験者数 Number of Examinees | | | 合格者数 Number of Successful Examinees | | | 入学者数 Enrollment | | |
|--|---|--|----------------------------|------------------------------|--------------------|---------------------|-----------------------------|--------------------|---------------------|--|------------------|--------------------|--------------------|------------------|--------------------|
| | | | | 男 Male | 女 Female | 計 Subtotal | 男 Male | 女 Female | 計 Subtotal | 男 Male | 女 Female | 計 Subtotal | 男 Male | 女 Female | 計 Subtotal |
| 教育学部 Faculty of Education | 学校教育 教員養成 課程 Teacher-Training Courses | 幼児教育コース Early Childhood Education Course | 10 | 1 | 37 | 38 | 1 | 34 | 35 | 0 | 11 | 11 | 0 | 10 | 10 |
| | | 小学校教育コース Elementary School Education Course | 105 | 141 | 242 | 383 | 100 | 165 | 265 | 44 | 74 | 118 | 44 | 73 | 117 |
| | | 中学校教育コース Junior High School Education Course | 45 | 74 | 74 | 148 | 39 | 41 | 80 | 24 | 24 | 48 | 23 | 22 | 45 |
| | 計 Total | 160 | 216 | 353 | 569 | 140 | 240 | 380 | 68 | 109 | 177 | 67 | 105 | 172 | |
| 法学部 Faculty of Law | 昼間コース Daytime Course | 法学科 Department of Law | (若干人) 150 | (4) 330 | (0) 254 | (4) 584 | (4) 205 | (0) 161 | (4) 366 | (1) 109 | (0) 75 | (1) 184 | (1) 91 | (0) 71 | (1) 162 |
| | 夜間主コース Evening Course | 法学科 Department of Law | 10 | 10 | 4 | 14 | 10 | 3 | 13 | 7 | 3 | 10 | 5 | 3 | 8 |
| | 計 Total | (若干人) 160 | (4) 340 | (0) 258 | (4) 598 | (4) 215 | (0) 164 | (4) 379 | (1) 116 | (0) 78 | (1) 194 | (1) 96 | (0) 74 | (1) 170 | |
| 経済学部 Faculty of Economics | 昼間コース Daytime Course | 経済学科 Department of Economics | (若干人) 240 | (1) 358 | (1) 364 | (2) 722 | (1) 230 | (1) 251 | (2) 481 | (1) 135 | (0) 140 | (1) 275 | (1) 120 | (0) 130 | (1) 250 |
| | 夜間主コース Evening Course | 経済学科 Department of Economics | 10 | 12 | 3 | 15 | 12 | 2 | 14 | 7 | 2 | 9 | 6 | 2 | 8 |
| | 計 Total | (若干人) 250 | (1) 370 | (1) 371 | (2) 741 | (1) 236 | (1) 256 | (2) 492 | (1) 137 | (0) 143 | (1) 280 | (1) 122 | (0) 133 | (1) 255 | |
| 医学部 Faculty of Medicine | 医学科 School of Medicine | (若干人) 109 | (0) 207 | (0) 185 | (0) 392 | (0) 196 | (0) 161 | (0) 357 | (0) 54 | (0) 55 | (0) 109 | (0) 54 | (0) 55 | (0) 109 | |
| | 看護学科 School of Nursing | 60 | 11 | 180 | 191 | 11 | 175 | 186 | 5 | 59 | 64 | 5 | 57 | 62 | |
| | 臨床心理学科 Department of Clinical Psychology | 20 | 11 | 37 | 48 | 9 | 37 | 46 | 5 | 17 | 22 | 5 | 17 | 22 | |
| | 計 Total | (若干人) 189 | (0) 229 | (0) 402 | (0) 631 | (0) 216 | (0) 373 | (0) 589 | (0) 64 | (0) 131 | (0) 195 | (0) 64 | (0) 129 | (0) 193 | |
| 工学部 Faculty of Engineering and Design | 創造工学科 Department of Engineering and Design | (若干人) 330 | (2) 594 ※0 | (0) 262 ※0 | (2) 856 ※0 | (3) 463 ※0 | (0) 198 ※0 | (2) 661 ※0 | (1) 253 ※0 | (0) 119 ※0 | (1) 372 ※0 | (1) 232 ※0 | (0) 106 ※0 | (1) 338 ※0 | |
| 農学部 Faculty of Agriculture | 応用生物科学科 Department of Applied Biological Science | (若干人) 150 | (6) 242 | (0) 235 | (6) 477 | (6) 228 | (0) 219 | (6) 447 | (3) 77 | (0) 96 | (3) 173 | (3) 66 | (0) 90 | (3) 156 | |
| 合計 Grand Total | | | (若干人) 1,239 | (13) 1,991 ※0 | (1) 1,881 ※0 | (14) 3,872 ※0 | (12) 1,498 ※0 | (1) 1,450 ※0 | (14) 2,948 ※0 | (6) 715 ※0 | (0) 676 ※0 | (6) 1,391 ※0 | (6) 647 ※0 | (0) 637 ※0 | (6) 1,284 ※0 |

(注) ()内は、私費外国人留学生を外数で示す。 ※は、マレーシア政府派遣留学生を外数で示す。
 () indicates the number of Private Expense Foreign students. ※ indicates the number of MALAYSIAN GOVERNMENT SCHOLARSHIP students.

| 都道府県名等 Prefecture | 入学者数 Enrollment | | | | | | |
|----------------------|-----------------|----------|-----------------|---------------|-------------------------------|------------------|---------------|
| | 教育 Education | 法 Law | 経済 Economics | 医 Medicine | 創造工 Engineering and Design | 農 Agriculture | 計 Subtotal |
| 北海道 Hokkaido | | 2 | 1 | | 2 | | 5 |
| 青森 Aomori | | | | | | | 0 |
| 岩手 Iwate | | | | | | 2 | 2 |
| 宮城 Miyagi | | | | | | | 0 |
| 秋田 Akita | | | | | | | 0 |
| 山形 Yamagata | | | | | | | 0 |
| 福島 Fukushima | | 1 | | 1 | | | 2 |
| 茨城 Ibaraki | | 1 | | 1 | 1 | | 3 |
| 栃木 Tochigi | | | | | | 1 | 1 |
| 群馬 Gunma | | | | | 1 | | 1 |
| 埼玉 Saitama | | | 1 | | 1 | | 2 |
| 千葉 Chiba | | | | 1 | | | 1 |
| 東京 Tokyo | 1 | | | 4 | 5 | | 10 |
| 神奈川 Kanagawa | | | | 5 | 3 | 2 | 10 |
| 新潟 Niigata | | | | 2 | | | 2 |
| 富山 Toyama | | | | | | | 0 |
| 石川 Ishikawa | | | | 2 | | | 2 |
| 福井 Fukui | | 2 | 1 | 1 | 3 | | 7 |
| 山梨 Yamanashi | 1 | | | | | | 1 |
| 長野 Nagano | 1 | | | 2 | 1 | 1 | 5 |
| 岐阜 Gifu | | | | 1 | 2 | 1 | 4 |
| 静岡 Shizuoka | 1 | | 1 | 3 | 3 | 4 | 12 |
| 愛知 Aichi | | | | 1 | 3 | 8 | 12 |
| 三重 Mie | | 1 | | | 2 | 2 | 5 |

| 都道府県名等 Prefecture | 入学者数 Enrollment | | | | | | |
|----------------------|-----------------|----------|-----------------|---------------|-------------------------------|------------------|---------------|
| | 教育 Education | 法 Law | 経済 Economics | 医 Medicine | 創造工 Engineering and Design | 農 Agriculture | 計 Subtotal |
| 滋賀 Shiga | | | 1 | 1 | 1 | 1 | 4 |
| 京都 Kyoto | | 2 | 1 | 3 | 6 | 10 | 22 |
| 大阪 Osaka | | 6 | 3 | 12 | 9 | 12 | 42 |
| 兵庫 Hyogo | 5 | 15 | 13 | 15 | 26 | 8 | 82 |
| 奈良 Nara | | 1 | 1 | 1 | 1 | 1 | 5 |
| 和歌山 Wakayama | 1 | 2 | 2 | 2 | 2 | 1 | 10 |
| 鳥取 Tottori | | 5 | 3 | 1 | 4 | | 13 |
| 島根 Shimane | 2 | 1 | 2 | 2 | 5 | | 12 |
| 岡山 Okayama | 56 | 33 | 76 | 36 | 88 | 21 | 310 |
| 広島 Hiroshima | 4 | 10 | 8 | 6 | 17 | 7 | 52 |
| 山口 Yamaguchi | 1 | 3 | 4 | 2 | 2 | | 12 |
| 徳島 Tokushima | 13 | 18 | 15 | 5 | 10 | 10 | 71 |
| 香川 Kagawa | 75 | 47 | 87 | 64 | 95 | 45 | 413 |
| 愛媛 Ehime | 7 | 8 | 14 | 11 | 15 | 8 | 63 |
| 高知 Kochi | 3 | 8 | 16 | | 14 | 1 | 42 |
| 福岡 Fukuoka | | | 1 | | 2 | 1 | 4 |
| 佐賀 Saga | | | | 1 | 1 | | 2 |
| 長崎 Nagasaki | 1 | | | | 3 | 2 | 6 |
| 熊本 Kumamoto | | | | 1 | 1 | | 2 |
| 大分 Oita | | 2 | 1 | | 1 | 1 | 5 |
| 宮崎 Miyazaki | | 1 | | 2 | 2 | 2 | 7 |
| 鹿児島 Kagoshima | | | 1 | 1 | | 1 | 3 |
| 沖縄 Okinawa | | 1 | 1 | 3 | 5 | 3 | 13 |
| その他 Others | | 1 | 2 | | 2 | 3 | 8 |
| 合計 Total | 172 | 171 | 256 | 193 | 339 | 159 | 1,290 |

(注)その他は、高等学校卒業者と同等以上の学力がある者として認定された者及び外国の学校を卒業した者を表す。
 Note Others : Foreign students and students who have passed the certification examination.
 (Certification examination : "Certificate for Students Achieving the Proficiency Level of Upper Secondary School Graduates")

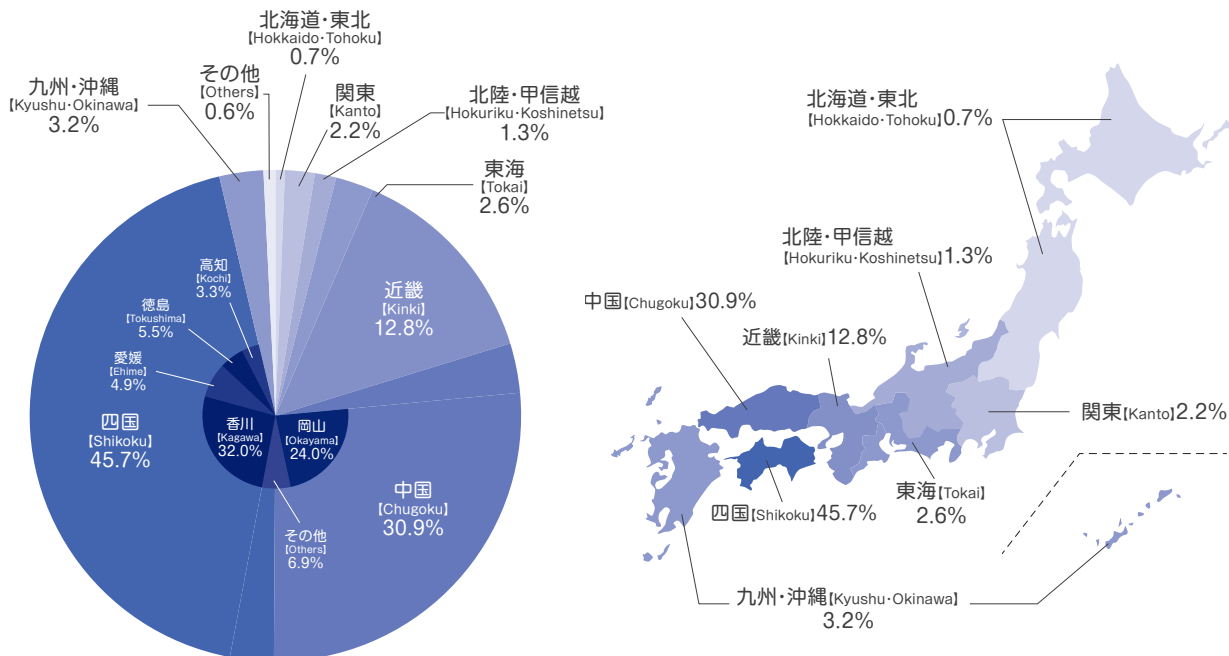

| 区分 Classification | 学部 Faculties | | | | | | | | | 大学院 Graduate Schools | | | | | | | | 合計 Total | |
|-----------------------------|------------------------------|-------------------------|-------------------------|------------------------------|-------------------------|---|--|---------------------------------|-------------|--|---------------------------------------|--|--|---------------------------------------|---|-------------------------|----|-------------|-----|
| | 教育学部 Faculty of Education | 法学部 Faculty of Law | | 経済学部 Faculty of Economics | | 医学部 Faculty of Medicine | 創造工学部 Faculty of Engineering and Design | 農学部 Faculty of Agriculture | 合計 Total | 修士課程 Master's Course | | | | 専門職学位課程 Professional Degree Course | | 博士課程 Doctoral Course | | | |
| | | 昼間コース Daytime course | 夜間コース Evening course | 昼間コース Daytime course | 夜間コース Evening course | 工学研究科 Graduate School of Engineering | 農学研究科 Graduate School of Agriculture | 法学研究科 Graduate School of Law | | 経済学研究科 Graduate School of Economics | 医学系研究科 Graduate School of Medicine | 教育学研究科 Graduate School of Education | 地域マネジメント研究科 Graduate School of Management | 医学系研究科 Graduate School of Medicine | 工学研究科 Graduate School of Engineering | | | | |
| 卒業生数 Graduating Students | 男 75 | 100 | 2 | 125 | 5 | 72 | 272 | 63 | 714 | 4 | 3 | 6 | 82 | 31 | 10 | 22 | 20 | 7 | 185 |
| | 女 102 | 63 | 2 | 134 | 0 | 131 | 81 | 83 | 596 | 4 | 2 | 20 | 11 | 30 | 13 | 14 | 8 | 3 | 105 |
| | 計 177 | 163 | 4 | 259 | 5 | 203 | 353 | 146 | 1,310 | 8 | 5 | 26 | 93 | 61 | 23 | 36 | 28 | 10 | 290 |
| 進学者数 Graduate School | 男 6 | 9 | 0 | 1 | 0 | 7 | 112 | 33 | 168 | 0 | 0 | 1 | 0 | 1 | 0 | 0 | 0 | 0 | 2 |
| | 女 4 | 1 | 0 | 0 | 0 | 18 | 30 | 30 | 83 | 0 | 0 | 0 | 0 | 1 | 0 | 0 | 0 | 0 | 1 |
| | 計 10 | 10 | 0 | 1 | 0 | 25 | 142 | 63 | 251 | 0 | 0 | 1 | 0 | 2 | 0 | 0 | 0 | 0 | 3 |
| 就職者数 Employment | 男 61 | 79 | 2 | 103 | 5 | 62 | 143 | 29 | 484 | 4 | 0 | 4 | 81 | 30 | 10 | 21 | 20 | 5 | 175 |
| | 女 94 | 50 | 2 | 127 | 0 | 109 | 45 | 52 | 479 | 4 | 2 | 17 | 11 | 27 | 13 | 14 | 7 | 2 | 97 |
| | 計 155 | 129 | 4 | 230 | 5 | 171 | 188 | 81 | 963 | 8 | 2 | 21 | 92 | 57 | 23 | 35 | 27 | 7 | 272 |
| その他 Others | 男 8 | 12 | 0 | 21 | 0 | 3 | 17 | 1 | 62 | 0 | 3 | 1 | 1 | 0 | 0 | 1 | 0 | 2 | 8 |
| | 女 4 | 12 | 0 | 7 | 0 | 4 | 6 | 1 | 34 | 0 | 0 | 3 | 0 | 2 | 0 | 0 | 1 | 1 | 7 |
| | 計 12 | 24 | 0 | 28 | 0 | 7 | 23 | 2 | 96 | 0 | 3 | 4 | 1 | 2 | 0 | 1 | 1 | 3 | 15 |

就職先内訳 Category of Employment

| | | | | | | | | | | | | | | | | | | | |
|-----------------------------|----------|----|---|-----|---|-----|-----|----|-----|---|---|----|----|----|----|----|----|---|-----|
| 民間企業 Private Enterprises | 男 14 | 30 | 1 | 75 | 5 | 0 | 125 | 20 | 270 | 4 | 0 | 0 | 78 | 30 | 0 | 15 | 0 | 4 | 131 |
| | 女 14 | 15 | 1 | 90 | 0 | 1 | 41 | 40 | 202 | 4 | 2 | 0 | 11 | 24 | 0 | 9 | 1 | 1 | 52 |
| | 計 28 | 45 | 2 | 165 | 5 | 1 | 166 | 60 | 472 | 8 | 2 | 0 | 89 | 54 | 0 | 24 | 1 | 5 | 183 |
| 教員等 Education | 男 45 | 2 | 0 | 3 | 0 | 0 | 2 | 1 | 53 | 0 | 0 | 1 | 0 | 0 | 10 | 0 | 2 | 0 | 13 |
| | 女 62 | 2 | 0 | 2 | 0 | 3 | 0 | 3 | 72 | 0 | 0 | 0 | 0 | 0 | 12 | 3 | 0 | 1 | 16 |
| | 計 107 | 4 | 0 | 5 | 0 | 3 | 2 | 4 | 125 | 0 | 0 | 1 | 0 | 0 | 22 | 3 | 2 | 1 | 29 |
| 医療・福祉 Medical & Welfare | 男 0 | 0 | 0 | 0 | 0 | 62 | 0 | 0 | 62 | 0 | 0 | 1 | 0 | 0 | 0 | 1 | 18 | 0 | 20 |
| | 女 7 | 0 | 0 | 2 | 0 | 95 | 0 | 1 | 105 | 0 | 0 | 16 | 0 | 1 | 0 | 1 | 6 | 0 | 24 |
| | 計 7 | 0 | 0 | 2 | 0 | 157 | 0 | 1 | 167 | 0 | 0 | 17 | 0 | 1 | 0 | 2 | 24 | 0 | 44 |
| 公務員 Public Officials | 男 2 | 47 | 1 | 25 | 0 | 0 | 16 | 8 | 99 | 0 | 0 | 2 | 3 | 0 | 0 | 5 | 0 | 1 | 11 |
| | 女 11 | 33 | 1 | 33 | 0 | 10 | 4 | 8 | 100 | 0 | 0 | 1 | 0 | 2 | 1 | 1 | 0 | 0 | 5 |
| | 計 13 | 80 | 2 | 58 | 0 | 10 | 20 | 16 | 199 | 0 | 0 | 3 | 3 | 2 | 1 | 6 | 0 | 1 | 16 |

地区別就職先 Employment by Region

| 四国地区 Shikoku | 教育 Education | 法 Law | 経済 Economics | 医 Medicine | 創造工 Engineering and Design | 農 Agriculture | 計 Subtotal | 中国地区 Chugoku | 教育 Education | 法 Law | 経済 Economics | 医 Medicine | 創造工 Engineering and Design | 農 Agriculture | 計 Subtotal |
|-------------------------|-----------------|----------|-----------------|---------------|-------------------------------|------------------|---------------|-----------------|-----------------|----------|-----------------|---------------|-------------------------------|------------------|---------------|
| 香川県 Kagawa-ken | 73 | 38 | 65 | 74 | 37 | 22 | 309 | 中国地区 Chugoku | 41 | 32 | 57 | 31 | 35 | 11 | 207 |
| その他四国 Other Prefectures | 10 | 14 | 26 | 4 | 9 | 5 | 68 | 近畿地区 Kinki | 12 | 15 | 32 | 39 | 25 | 12 | 135 |
| | | | | | | | | 関東地区 Kanto | 9 | 27 | 45 | 14 | 71 | 24 | 190 |
| | | | | | | | | 東海地区 Tokai | 2 | 2 | 0 | 2 | 10 | 5 | 21 |
| | | | | | | | | 九州地区 Kyushu | 6 | 5 | 8 | 5 | 1 | 1 | 26 |
| | | | | | | | | その他 Others | 2 | 0 | 2 | 2 | 0 | 1 | 7 |

※就職者の定義は文部科学省に準ずる。

但し、臨時的任用(教員・保育士に限る)、自営業を含む。

Using the Ministry of Education, Culture, Sports, Science and Technology's definition of "employment"

医師 Doctor

| 区分 Classification | 卒業生数 (名) Number of Graduate | 新卒 Recent College Graduate | | | 既卒 Previous Graduate | | | 総数 Total Number | | | 全国合格率 (%) National Examination Pass Rate |
|----------------------|-----------------------------------|-----------------------------------|--|-------------------------------------|-----------------------------------|--|-------------------------------------|-----------------------------------|--|-------------------------------------|--|
| | | 受験者数 (名) Number of Examinee | 合格者数 (名) Number of Successful Graduate | 合格率 (%) Examination Pass Rate | 受験者数 (名) Number of Examinee | 合格者数 (名) Number of Successful Graduate | 合格率 (%) Examination Pass Rate | 受験者数 (名) Number of Examinee | 合格者数 (名) Number of Successful Graduate | 合格率 (%) Examination Pass Rate | |
| 第113回(2019) 113th | 118 | 117 | 109 | 93.2 | 14 | 8 | 57.1 | 131 | 117 | 89.3 | 89.0 |
| 第114回(2020) 114th | 114 | 114 | 110 | 96.5 | 14 | 12 | 85.7 | 128 | 122 | 95.3 | 92.1 |
| 第115回(2021) 115th | 101 | 101 | 96 | 95.0 | 5 | 4 | 80.0 | 106 | 100 | 94.3 | 91.4 |
| 第116回(2022) 116th | 114 | 114 | 105 | 92.1 | 5 | 3 | 60.0 | 119 | 108 | 90.8 | 91.7 |
| 第117回(2023) 117th | 114 | 112 | 110 | 98.2 | 10 | 7 | 70.0 | 122 | 117 | 95.9 | 91.6 |
| 合計 Total | 561 | 558 | 530 | 95.0 | 48 | 34 | 70.8 | 606 | 564 | 93.1 | |

看護師 Nurse

| 区分 Classification | 卒業生数 (名) Number of Graduate | 新卒 Recent College Graduate | | | 既卒 Previous Graduate | | | 総数 Total Number | | | 全国合格率 (%) National Examination Pass Rate |
|----------------------|-----------------------------------|-----------------------------------|--|-------------------------------------|-----------------------------------|--|-------------------------------------|-----------------------------------|--|-------------------------------------|--|
| | | 受験者数 (名) Number of Examinee | 合格者数 (名) Number of Successful Graduate | 合格率 (%) Examination Pass Rate | 受験者数 (名) Number of Examinee | 合格者数 (名) Number of Successful Graduate | 合格率 (%) Examination Pass Rate | 受験者数 (名) Number of Examinee | 合格者数 (名) Number of Successful Graduate | 合格率 (%) Examination Pass Rate | |
| 第108回(2019) 108th | 67 | 59 | 56 | 94.9 | 0 | 0 | / | 59 | 56 | 94.9 | 89.3 |
| 第109回(2020) 109th | 63 | 58 | 58 | 100.0 | 3 | 1 | 33.3 | 61 | 59 | 96.7 | 89.2 |
| 第110回(2021) 110th | 69 | 61 | 61 | 100.0 | 2 | 0 | 0.0 | 63 | 61 | 96.8 | 90.4 |
| 第111回(2022) 111th | 63 | 59 | 58 | 98.3 | 1 | 0 | 0.0 | 60 | 58 | 96.7 | 91.3 |
| 第112回(2023) 112th | 71 | 67 | 65 | 97.0 | 3 | 1 | 33.3 | 70 | 66 | 94.3 | 90.8 |
| 合計 Total | 333 | 304 | 298 | 98.0 | 9 | 2 | 22.2 | 313 | 300 | 95.8 | |

保健師 Public Health Nurse

| 区分 Classification | 保健師課程 履修者数 (名) Number of Public Health Nurse Course Student | 新卒 Recent College Graduate | | | 既卒 Previous Graduate | | | 総数 Total Number | | | 全国合格率 (%) National Examination Pass Rate |
|----------------------|--|-----------------------------------|--|-------------------------------------|-----------------------------------|--|-------------------------------------|-----------------------------------|--|-------------------------------------|--|
| | | 受験者数 (名) Number of Examinee | 合格者数 (名) Number of Successful Graduate | 合格率 (%) Examination Pass Rate | 受験者数 (名) Number of Examinee | 合格者数 (名) Number of Successful Graduate | 合格率 (%) Examination Pass Rate | 受験者数 (名) Number of Examinee | 合格者数 (名) Number of Successful Graduate | 合格率 (%) Examination Pass Rate | |
| 第105回(2019) 105th | 20 | 19 | 19 | 100.0 | 1 | 1 | 100.0 | 20 | 20 | 100.0 | 81.8 |
| 第106回(2020) 106th | 20 | 20 | 20 | 100.0 | 0 | 0 | / | 20 | 20 | 100.0 | 91.5 |
| 第107回(2021) 107th | 20 | 20 | 20 | 100.0 | 0 | 0 | / | 20 | 20 | 100.0 | 94.3 |
| 第108回(2022) 108th | 19 | 17 | 17 | 100.0 | 0 | 0 | / | 17 | 17 | 100.0 | 89.3 |
| 第109回(2023) 109th | 17 | 17 | 17 | 100.0 | 0 | 0 | / | 17 | 17 | 100.0 | 93.7 |
| 合計 Total | 96 | 93 | 93 | 100.0 | 1 | 1 | 100.0 | 94 | 94 | 100.0 | |

助産師 midwife

| 区分 Classification | 修了者数 (名) Number of Graduates | 新卒 Recent College Graduate | | | 既卒 Previous Graduate | | | 総数 Total Number | | | 全国合格率 (%) National Examination Pass Rate |
|----------------------|------------------------------------|-----------------------------------|--|-------------------------------------|-----------------------------------|--|-------------------------------------|-----------------------------------|--|-------------------------------------|--|
| | | 受験者数 (名) Number of Examinee | 合格者数 (名) Number of Successful Graduate | 合格率 (%) Examination Pass Rate | 受験者数 (名) Number of Examinee | 合格者数 (名) Number of Successful Graduate | 合格率 (%) Examination Pass Rate | 受験者数 (名) Number of Examinee | 合格者数 (名) Number of Successful Graduate | 合格率 (%) Examination Pass Rate | |
| 第105回(2022) 105th | 3 | 3 | 3 | 100.0 | 0 | 0 | / | 3 | 3 | 100.0 | 99.4 |
| 第106回(2023) 106th | 7 | 7 | 7 | 100.0 | 0 | 0 | / | 7 | 7 | 100.0 | 95.6 |
| 合計 Total | 10 | 10 | 10 | 100.0 | 0 | 0 | / | 10 | 10 | 100.0 | |

プロフィール
Profile

学部・研究科
Faculties and Graduate Schools

施設
Facilities

データ
Data

国際交流
International Affairs

キャンパス
Campus

【貸与奨学金】 Scholarship Loans

2023年3月1日現在 As of March 1, 2023

| 区分 Classification | 第一種 First Category Scholarship | | | | | | 計 Total | 第二種 Second Category Scholarship | | | | | | 計 Total | 総計 Grand Total | |
|---|--|--------------|-----------|-----------|--------|--------|---------|---------------------------------|--------------|-----------|-----------|--------|--------|---------|----------------|-----|
| | 1年 Fresh-man | 2年 Sophomore | 3年 Junior | 4年 Senior | 5年 5th | 6年 6th | | 1年 Fresh-man | 2年 Sophomore | 3年 Junior | 4年 Senior | 5年 5th | 6年 6th | | | |
| 教育学部 Faculty of Education | 28 | 36 | 36 | 37 | | | 137 | 22 | 17 | 35 | 25 | | | 99 | 236 | |
| 法学部 Faculty of Law | 31 | 30 | 30 | 38 | | | 129 | 17 | 25 | 22 | 30 | | | 94 | 223 | |
| 経済学部 Faculty of Economics | 53 | 63 | 73 | 69 | | | 258 | 36 | 38 | 44 | 30 | | | 148 | 406 | |
| 医学部 Faculty of Medicine | 医学科 School of Medicine | 8 | 7 | 14 | 15 | 13 | 10 | 67 | 6 | 16 | 16 | 13 | 19 | 13 | 83 | 150 |
| | 看護学科 School of Nursing | 16 | 13 | 9 | 15 | | | 53 | 6 | 11 | 12 | 4 | | | 33 | 86 |
| | 臨床心理学科 Department of Clinical Psychology | 5 | 3 | 2 | 3 | | | 13 | 2 | 4 | 2 | 5 | | | 13 | 26 |
| 工学部・創造工学部 Faculty of Engineering and Design | 63 | 58 | 89 | 88 | | | 298 | 56 | 39 | 69 | 56 | | | 220 | 518 | |
| 農学部 Faculty of Agriculture | 31 | 21 | 27 | 21 | | | 100 | 12 | 21 | 19 | 19 | | | 71 | 171 | |
| 計 Total | 235 | 231 | 280 | 286 | 13 | 10 | 1,055 | 157 | 171 | 219 | 182 | 19 | 13 | 761 | 1,816 | |

| | | | | | | | | | | | | | | | |
|---|----|----|---|---|---|---|-----|---|---|---|---|---|---|---|-----|
| 創発科学研究科 Graduate School of Science for Creative Emergence | 36 | | | | | | 36 | 1 | | | | | | 1 | 37 |
| 法学研究科 Graduate School of Law | | 1 | | | | | 1 | | | | | | | 0 | 1 |
| 経済学研究科 Graduate School of Economics | | | | | | | 0 | | | | | | | 0 | 0 |
| 工学研究科(博・前) Graduate School of Engineering(Master) | | 26 | | | | | 26 | | 1 | | | | | 1 | 27 |
| 工学研究科(博・後) Graduate School of Engineering(Doctoral) | 2 | 1 | 1 | | | | 4 | | | | | | | 0 | 4 |
| 医学系研究科(修士) Graduate School of Medicine(Master) | 4 | 3 | | | | | 7 | | | | | | | 0 | 7 |
| 医学系研究科(博・前) Graduate School of Medicine(Master) | | 1 | | | | | 1 | | | | | | | 0 | 1 |
| 医学系研究科(博士) Graduate School of Medicine(Doctoral) | | | 1 | 1 | | | 2 | | | | | | | 0 | 2 |
| 医学系研究科(博・後) Graduate School of Engineering(Doctoral) | | | | | | | 0 | | | | | | | 0 | 0 |
| 農学研究科 Graduate School of Agriculture | 14 | 21 | 1 | | | | 35 | 1 | 2 | | | | | 3 | 38 |
| 教育学研究科 Graduate School of Education | 7 | 2 | | | | | 9 | | 1 | | | | | 1 | 10 |
| 地域マネジメント研究科 Graduate School of Management | 2 | 2 | | | | | 4 | 1 | | | | | | 1 | 5 |
| 計 Total | 65 | 57 | 2 | 1 | 0 | 0 | 125 | 3 | 4 | 0 | 0 | 0 | 0 | 7 | 132 |

【給付奨学金】 Scholarship Grants

| 区分 Classification | 1年 Fresh-man | 2年 Sophomore | 3年 Junior | 4年 Senior | 5年 5th | 6年 6th | 計 Total | |
|---|--|--------------|-----------|-----------|--------|--------|---------|----|
| 教育学部 Faculty of Education | 14 | 23 | 24 | 33 | | | 94 | |
| 法学部 Faculty of Law | 21 | 23 | 19 | 26 | | | 89 | |
| 経済学部 Faculty of Economics | 23 | 46 | 34 | 34 | | | 137 | |
| 医学部 Faculty of Medicine | 医学科 School of Medicine | 2 | 4 | 10 | 8 | 8 | 5 | 37 |
| | 看護学科 School of Nursing | 8 | 7 | 5 | 6 | | | 26 |
| | 臨床心理学科 Department of Clinical Psychology | 3 | 4 | 2 | 2 | | | 11 |
| 創造工学部 Faculty of Engineering and Design | 34 | 40 | 41 | 52 | | | 167 | |
| 農学部 Faculty of Agriculture | 15 | 12 | 18 | 18 | | | 63 | |
| 計 Total | 120 | 159 | 153 | 179 | 8 | 5 | 624 | |

施設等 Facilities

厚生・保健施設 Health and Welfare Facilities for Students

| 区分 Classification | 所在地 Location | 延面積 (㎡) Total Floor Area | 施設等備考 Remarks on Facilities etc |
|---|----------------------------------|--------------------------|---|
| 大学会館 University Hall | 幸町地区 Saiwai-Cho District | 3,299 | 食堂(630席)、カフェテリア(120席)、売店、キャリア支援センター、生協事務局、学生支援センター IF、Cafeteria(630 seats), Store, Office, 2F: Cafeteria(120 seats), Career Support Center, Student Support Center |
| 医学部会館 Faculty of Medicine Student Hall | 三木町医学部地区 Miki-Cho District | 1,287 | 売店、共同談話室、合宿研修室、シャワー室、演習室、チュートリアル室、サークル共用室、和室、防音室、暗室 Store, Common Lounge, Training Camp Room, Shower Room, Seminar Room, Tutorial Room, Circle Common Room, Japanese-Style Room, Music Practice Room, Darkroom |
| 医学部食堂 Faculty of Medicine Cafeteria | 三木町医学部地区 Miki-Cho District | 480 | 食堂(207席) Cafeteria(207 seats) |
| 創造工学部学生食堂 Faculty of Engineering and Design Cafeteria | 林町地区 Hayashi-Cho District | 815 | カフェテリア(292席)、売店 Cafeteria(292 seats), Store |
| 池戸会館 Ikenobe Hall | 三木町農学部地区 Miki-Cho District | 781 | 学生・教職員交流ラウンジ、売店、自学自習室、国際交流室、留学生談話室、学生交流室(サークル部室/5室) Student-faculty Exchange Lounge, Store, Self-study Room, International Exchange Room, International Student Common Room, Student Exchange Rooms(5 circle clubrooms) |
| 農学部学生食堂 Faculty of Agriculture Cafeteria | 三木町農学部地区 Miki-Cho District | 356 | 食堂154+36(屋外テラス) Cafeteria 154+36 (aaaaa) |
| 保健管理センター Health Center | 幸町地区 Saiwai-Cho District | 399 | |
| (保健管理センター-医学部分室) (Faculty of Medicine Sub-center) | (三木町医学部地区) (Miki-Cho District) | (149) | 診察室、相談室、休養室、保健指導室、多目的室、事務室、検査室 |
| (保健管理センター-創造工学部分室) (Faculty of Engineering and Design Sub-center) | (林町地区) (Hayashi-Cho District) | (129) | Consultation Room, Counseling Room, Resting Room, Health Guidance Room, Multipurpose Room, Office, Examination Room |
| (保健管理センター-農学部部分室) (Faculty of Agriculture Sub-center) | (三木町農学部地区) (Miki-Cho District) | (81) | |
| 課外活動共用施設 Faculty for Extracurricular Activities and Facility for Study and Training | 幸町地区 Saiwai-Cho District | 1,439 | 共用室、音楽練習室、和室練習室、制作作業室、集会室 Common Room, Music Practice Room, Japanese-Style Practice Room, Workroom |
| 寄宿舎 Dormitories | 屋島地区 Yashima District | 2,893 | 屋島寮(男子)109名 Yashima Dormitory (Men) 109 |
| | 幸町地区 Saiwai-Cho District | 1,434 | 若草寮(女子)70名 Wakakusa Dormitory (Women) 70 |
| | 三木町地区 Miki-Cho District | 534 | 光風寮(男子)30名 Kofu Dormitory (Men) 30 |
| 留学生会館 International House | 屋島地区 Yashima District | 844 | 事務室、集会室、キッチン、居室(32室) Office, Assembly Room, Dining Room, Single Room(32) |
| 国際交流会館 International House | 前田東町地区 Maedahigashi-Cho District | 622 | 事務室、多目的室、単身室(3室)、夫婦室(1室)、家族室(6室) Office, Multipurpose Room, Single Room(3), Couple Room(1), Family Room(6) |
| 留学生会館(借用建物) International House(Borrowing Building) | 花園町地区 Hanazono-Cho District | 434 | 事務室、集会室、キッチン、居室(15室)、シャワー室(2室) Office, Assembly Room, Dining Room, Single Room(15), Shower Room(2) |
| | 上之町地区 Kamino-Cho District | 1,457 | 共同居室(24室) Share Room(24) |

収入(Estimated Income)

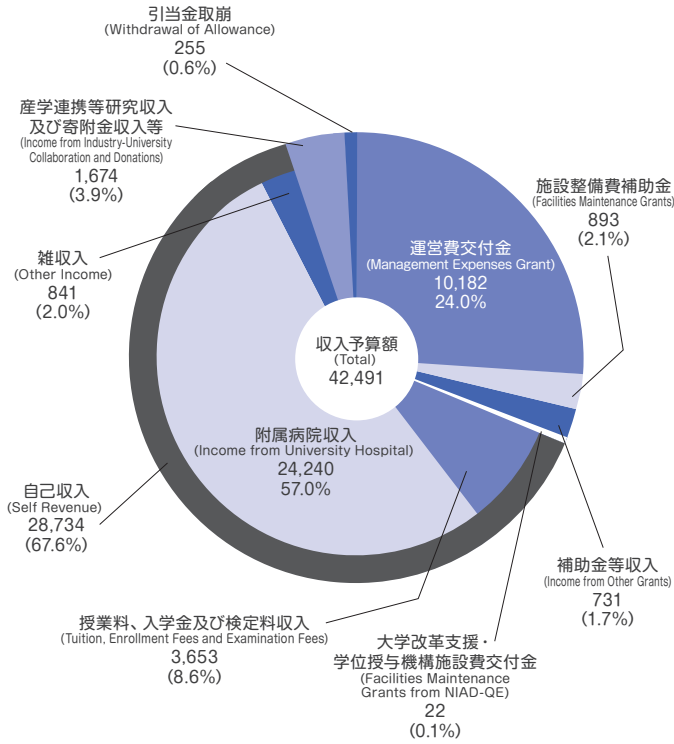

支出(Estimated Expenditure)

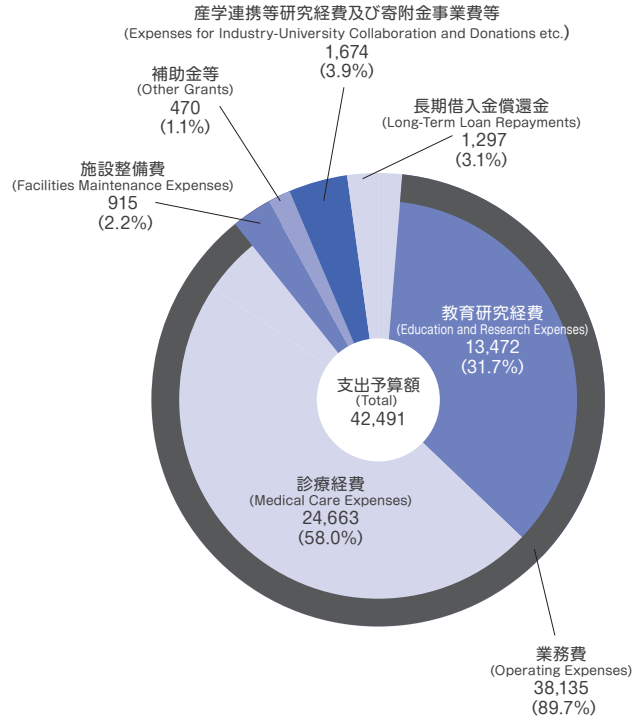

産官学連携 Research Partnership

外部資金 (Research Fund) (単位:千円) (Unit:Thousand Yen)

科学研究費助成事業—科研費—

Grant-in-Aid for Scientific Research

(2022.4~2023.3)

| 区分 Classification | 件数 Number of Acceptance | 金額 Money |
|--|-------------------------|----------------|
| 基盤研究 (A) Grant-in-Aid for Scientific Research (A) | 1 | 9,230 |
| 基盤研究 (B) Grant-in-Aid for Scientific Research (B) | 22 | 99,290 |
| 基盤研究 (C) Grant-in-Aid for Scientific Research (C) | 177 | 221,260 |
| 挑戦的萌芽研究 Grant-in-Aid for Challenging Research (Exploratory) | 5 | 13,260 |
| 若手研究 Grant-in-Aid for Early-Career Scientists | 61 | 77,870 |
| 学術変革領域研究(A) Grant-in-Aid for Transformative Research Areas (A) | 4 | 11,000 |
| 研究活動スタート支援 Grant-in-Aid for Research Activity Start-Up | 7 | 10,140 |
| 特別研究員奨励費 Grant-in-Aid for JSPS Fellows | 1 | 700 |
| 計 Total | 278 | 442,750 |

研究者等受入 (Enrollment of Researchers)

(単位:人)

(2022.4~2023.3)

| 区分 Classification | 人数 People |
|------------------------------------|------------|
| 外国人受託研修員 Entrusted Foreign Trainee | 58 |
| 外国人研究者 Foreign Researcher | 11 |
| 受託研究員 Entrusted Researcher | 1 |
| 客員研究員 Visiting Researcher | 47 |
| 協力研究員 Collaborative Researcher | 109 |
| 計 Total | 226 |

共同研究、受託研究、寄附金 (Joint Research, Entrusted Research and Donation)

(単位:千円) (Unit:Thousand Yen)

(2022.4~2023.3)

| 区分 Classification | 共同研究 Joint Research | 受託研究 Entrusted Research | 寄附金 Donation |
|------------------------------------|---------------------|-------------------------|--------------|
| 受入件数 Number of Acceptance | 199 | 138 | 1,295 |
| 受入額 Total Amount of Research Funds | 126,311 | 377,653 | 843,905 |

国際交流 International Affairs

外国人留学生 International Students 国・地域別 Number of International Students by Country

| 区分 Classification | 地域名 Region | 学部生 Undergraduate Student | | 大学院生 Graduate Student | | | | | | 研究生 Research Student | | 教員 研修 留学生 Teacher Training Student | 特別 聴講 学生 Special Audit Student | 特別 研究 学生 Special Research Student | 科目 等履 修生 Auditor of elective courses only | 留学生 センター 留学生 International Student Center Student | 計 Sub Total | | 連合農学 研究科 The United Graduate School of Agricultural Sciences, Enime University | | 合計 Total | | 総計 The Sum Total | |
|---|--|------------------------------|--------------------|--------------------------|--------------------|---------------------|--------------------|---------------------|--------------------|-------------------------|--------------------|---|---|--|--|---|---------------------|--------------------|---|--------------------|---------------------|--------------------|------------------------|------------|
| | | 国費 | 私費 | 国費 | 私費 | 国費 | 私費 | 国費 | 私費 | 国費 | 私費 | 国費 | 私費 | 私費 | 国費 | 私費 | 国費 | 私費 | 国費 | 私費 | 国費 | 私費 | | |
| | | National Expense | Private Expense | National Expense | Private Expense | National Expense | Private Expense | National Expense | Private Expense | National Expense | Private Expense | National Expense | Private Expense | Private Expense | National Expense | Private Expense | National Expense | Private Expense | National Expense | Private Expense | National Expense | Private Expense | | |
| アジア Asia | 中華人民共和国 People's Republic of China | (0) 0 | (2) 12 | (0) 0 | (4) 11 | (0) 0 | (3) 4 | (0) 1 | (5) 14 | (0) 0 | (1) 3 | (0) 0 | (4) 5 | (0) 0 | (0) 0 | (0) 0 | (0) 0 | (0) 1 | (19) 49 | (0) 0 | (0) 1 | (0) 1 | (19) 50 | (19) 51 |
| | タイ王国 Kingdom of Thailand | (0) 0 | (0) 0 | (0) 0 | (2) 3 | (0) 0 | (0) 0 | (0) 0 | (2) 2 | (0) 0 | (0) 0 | (0) 0 | (3) 3 | (0) 0 | (0) 0 | (1) 1 | (1) 1 | (7) 8 | (0) 1 | (0) 0 | (1) 2 | (7) 8 | (8) 10 | |
| | バングラデシュ人民共和国 People's Republic of Bangladesh | (0) 0 | (0) 0 | (1) 1 | (0) 0 | (0) 0 | (0) 0 | (1) 3 | (1) 3 | (0) 0 | (0) 0 | (0) 0 | (0) 0 | (0) 0 | (0) 0 | (0) 0 | (2) 4 | (1) 3 | (1) 1 | (0) 0 | (3) 5 | (1) 3 | (4) 8 | |
| | インドネシア共和国 Republic of Indonesia | (0) 0 | (0) 0 | (2) 2 | (0) 0 | (0) 0 | (0) 0 | (0) 0 | (0) 0 | (0) 0 | (0) 0 | (0) 0 | (0) 0 | (0) 0 | (0) 0 | (0) 0 | (2) 2 | (0) 0 | (0) 0 | (0) 0 | (2) 2 | (0) 0 | (2) 2 | |
| | ベトナム社会主義共和国 Socialist Republic of Viet Nam | (0) 0 | (1) 3 | (1) 1 | (0) 0 | (0) 0 | (0) 0 | (0) 0 | (0) 0 | (0) 0 | (0) 0 | (0) 0 | (0) 0 | (0) 0 | (0) 0 | (0) 0 | (1) 1 | (1) 3 | (0) 0 | (0) 0 | (1) 1 | (1) 3 | (2) 4 | |
| | マレーシア Malaysia | (0) 0 | (4) 14 | (0) 0 | (0) 0 | (0) 0 | (0) 0 | (0) 0 | (0) 0 | (0) 0 | (0) 0 | (0) 0 | (0) 0 | (0) 0 | (0) 0 | (0) 0 | (0) 0 | (4) 14 | (0) 0 | (0) 0 | (0) 0 | (4) 14 | (4) 14 | |
| | インド共和国 Republic of India | (0) 0 | (0) 0 | (0) 0 | (0) 0 | (0) 0 | (0) 0 | (0) 0 | (1) 1 | (0) 0 | (0) 0 | (0) 0 | (0) 0 | (0) 0 | (0) 0 | (0) 0 | (0) 0 | (1) 1 | (0) 0 | (0) 0 | (0) 0 | (1) 1 | (1) 1 | |
| | 大韓民国 Republic of Korea | (0) 0 | (0) 7 | (0) 0 | (0) 0 | (0) 0 | (0) 0 | (0) 0 | (0) 0 | (0) 0 | (0) 0 | (0) 0 | (2) 2 | (0) 0 | (0) 0 | (0) 0 | (0) 0 | (2) 9 | (0) 0 | (0) 0 | (0) 0 | (2) 9 | (2) 9 | |
| | 台湾 Taiwan | (0) 0 | (1) 2 | (0) 0 | (1) 1 | (0) 0 | (0) 0 | (0) 0 | (0) 0 | (0) 0 | (0) 0 | (0) 0 | (4) 4 | (0) 0 | (0) 0 | (0) 0 | (0) 0 | (6) 7 | (0) 0 | (0) 0 | (0) 0 | (6) 7 | (6) 7 | |
| | モンゴル国 Mongolia | (0) 0 | (0) 0 | (0) 0 | (0) 0 | (0) 0 | (0) 1 | (0) 0 | (0) 0 | (0) 0 | (0) 0 | (0) 0 | (0) 0 | (0) 0 | (0) 0 | (0) 0 | (0) 0 | (0) 1 | (0) 0 | (0) 0 | (0) 0 | (0) 1 | (0) 1 | |
| | ブルネイ・ダルサラーム国 Brunei Darussalam | (0) 0 | (0) 0 | (0) 0 | (0) 0 | (0) 0 | (0) 0 | (0) 0 | (0) 0 | (0) 0 | (0) 0 | (0) 0 | (3) 4 | (0) 0 | (0) 0 | (0) 0 | (0) 0 | (3) 4 | (0) 0 | (0) 0 | (0) 0 | (3) 4 | (3) 4 | |
| | ミャンマー連邦共和国 Republic of the Union of Myanmar | (0) 0 | (0) 0 | (0) 0 | (0) 0 | (0) 0 | (0) 0 | (0) 0 | (0) 0 | (0) 0 | (0) 0 | (0) 0 | (0) 0 | (0) 0 | (0) 0 | (0) 0 | (0) 0 | (0) 0 | (2) 2 | (0) 0 | (2) 2 | (0) 0 | (2) 2 | |
| 欧州 Europe | ドイツ連邦共和国 Federal Republic of Germany | (0) 0 | (0) 0 | (0) 0 | (0) 0 | (0) 0 | (0) 0 | (0) 0 | (0) 0 | (0) 0 | (0) 0 | (2) 3 | (0) 0 | (0) 0 | (0) 0 | (0) 0 | (2) 3 | (0) 0 | (0) 0 | (0) 0 | (2) 3 | (2) 3 | | |
| | スウェーデン王国 Kingdom of Sweden | (0) 0 | (0) 0 | (0) 0 | (0) 0 | (0) 0 | (0) 0 | (0) 0 | (0) 0 | (0) 0 | (0) 0 | (0) 0 | (0) 1 | (0) 0 | (0) 0 | (0) 0 | (0) 1 | (0) 0 | (0) 0 | (0) 0 | (0) 1 | (0) 1 | | |
| | ブルガリア共和国 Republic of Bulgaria | (0) 0 | (0) 0 | (0) 0 | (0) 0 | (0) 0 | (0) 0 | (0) 0 | (0) 0 | (0) 0 | (0) 0 | (0) 0 | (0) 0 | (0) 1 | (0) 0 | (0) 0 | (0) 1 | (0) 0 | (0) 0 | (0) 0 | (0) 1 | (0) 1 | | |
| フランス共和国 French Republic | (0) 0 | (0) 0 | (0) 0 | (0) 0 | (0) 0 | (0) 0 | (0) 1 | (0) 1 | (0) 1 | (0) 1 | (1) 3 | (1) 3 | (0) 0 | (0) 0 | (0) 0 | (0) 0 | (2) 8 | (0) 0 | (0) 0 | (0) 0 | (2) 8 | (2) 8 | | |
| 太平洋 中東部 Pacific Central Eastern | パプアニューギニア独立国 Independent State of Papua New Guinea | (0) 0 | (0) 0 | (0) 0 | (1) 1 | (0) 0 | (0) 0 | (0) 0 | (0) 0 | (0) 0 | (0) 0 | (0) 0 | (0) 0 | (0) 0 | (0) 0 | (0) 0 | (1) 1 | (0) 0 | (0) 0 | (0) 0 | (1) 1 | (1) 1 | | |
| | ブラジル連邦共和国 Federative Republic of Brazil | (0) 0 | (0) 0 | (0) 0 | (0) 0 | (0) 0 | (0) 0 | (0) 0 | (0) 0 | (0) 0 | (0) 0 | (0) 0 | (0) 0 | (0) 0 | (0) 3 | (2) 3 | (2) 3 | (0) 0 | (0) 0 | (0) 0 | (2) 3 | (0) 0 | (2) 3 | |
| アフリカ Africa | エチオピア連邦民主共和国 Federal Democratic Republic of Ethiopia | (0) 0 | (0) 0 | (0) 1 | (0) 0 | (0) 0 | (0) 0 | (0) 0 | (0) 0 | (0) 0 | (0) 0 | (0) 0 | (0) 0 | (0) 0 | (0) 0 | (0) 1 | (0) 0 | (0) 0 | (0) 0 | (0) 1 | (0) 0 | (0) 1 | | |
| | ブルンジ共和国 Republic of Burundi | (0) 0 | (0) 0 | (1) 1 | (0) 0 | (0) 0 | (0) 0 | (0) 1 | (0) 0 | (0) 0 | (0) 0 | (0) 0 | (0) 0 | (0) 0 | (0) 0 | (0) 2 | (0) 0 | (0) 0 | (0) 0 | (1) 2 | (0) 0 | (1) 2 | | |
| | ガーナ共和国 Republic of Ghana | (0) 0 | (0) 0 | (0) 0 | (0) 0 | (0) 0 | (0) 0 | (0) 0 | (0) 0 | (0) 0 | (0) 0 | (0) 0 | (0) 0 | (0) 0 | (0) 0 | (0) 0 | (0) 1 | (0) 0 | (1) 1 | (0) 1 | (1) 1 | (0) 1 | | |
| | ルワンダ共和国 Republic of Rwanda | (0) 0 | (0) 0 | (0) 0 | (0) 0 | (0) 0 | (0) 1 | (0) 0 | (0) 0 | (0) 0 | (0) 0 | (0) 0 | (0) 0 | (0) 0 | (0) 0 | (0) 1 | (0) 0 | (0) 0 | (0) 0 | (0) 1 | (0) 1 | (0) 1 | | |
| | セネガル共和国 Republic of Senegal | (0) 0 | (0) 0 | (0) 0 | (0) 0 | (0) 0 | (0) 1 | (0) 0 | (0) 0 | (0) 0 | (0) 0 | (0) 0 | (0) 0 | (0) 0 | (0) 0 | (0) 1 | (0) 0 | (0) 0 | (0) 0 | (0) 1 | (0) 1 | (0) 1 | | |
| 計 Total | (0) 0 | (8) 38 | (5) 6 | (8) 16 | (0) 0 | (3) 5 | (1) 6 | (9) 22 | (0) 0 | (1) 4 | (0) 0 | (19) 24 | (1) 4 | (0) 1 | (3) 4 | (9) 16 | (49) 114 | (4) 5 | (0) 1 | (13) 21 | (49) 115 | (62) 136 | | |

(注) () 内は女子を内数で示す。() indicates the number of female students.

※ダブルディグリープログラムにより5/1時点で在籍しているが、未渡日の女子学生を含む
Including a female student who was enrolled in a double degree program as of May 1 but has not yet arrived in Japan.

学部別 Number of International Students by Faculty

(令和5年5月1日現在)
(As of May 1, 2023)

| 区分 学部 Faculty | 1年 Freshman | | 2年 Sophomore | | 3年 Junior | | 4年 Senior | | 研究生 Research Student | | 特別聴講学生 Special Audit Student | 科目等履修生 Auditor of elective courses only | 小計 Sub Total | | 合計 Total |
|--|------------------------------|-----------------------|------------------------|-----------------------|------------------------|-----------------------|------------------------|-----------------------|-------------------------|-----------------------|---------------------------------|--|------------------------|-----------------------|-------------|
| | 国費 National Expense | 私費 Private Expense | 国費 National Expense | 私費 Private Expense | 国費 National Expense | 私費 Private Expense | 国費 National Expense | 私費 Private Expense | 国費 National Expense | 私費 Private Expense | 私費 Private Expense | 私費 Private Expense | 国費 National Expense | 私費 Private Expense | |
| | 教育学部 Faculty of Education | (0) 0 | (0) 0 | (0) 0 | (0) 0 | (0) 0 | (0) 0 | (0) 0 | (0) 0 | (0) 0 | (0) 0 | (1) 2 | (0) 0 | (0) 0 | |
| 法学部 Faculty of Law | (0) 0 | (0) 1 | (0) 0 | (0) 0 | (0) 0 | (0) 1 | (0) 0 | (0) 2 | (0) 0 | (0) 0 | (0) 0 | (0) 0 | (0) 0 | (0) 4 | (0) 4 |
| 経済学部 Faculty of Economics | (0) 0 | (0) 1 | (0) 0 | (0) 1 | (0) 0 | (0) 1 | (0) 0 | (1) 3 | (0) 0 | (1) 1 | (3) 3 | (0) 0 | (0) 0 | (5) 10 | (5) 10 |
| 医学部 Faculty of Medicine | (0) 0 | (0) 0 | (0) 0 | (0) 0 | (0) 0 | (0) 0 | (0) 0 | (0) 0 | (0) 0 | (0) 1 | (0) 0 | (0) 0 | (0) 0 | (0) 1 | (0) 1 |
| 創造工学部 Faculty of Engineering and Design | (0) 0 | (0) 1 | (0) 0 | (1) 3 | (0) 0 | (0) 5 | (0) 0 | (2) 8 | (0) 0 | (0) 1 | (2) 5 | (0) 0 | (0) 0 | (5) 23 | (5) 23 |
| 農学部 Faculty of Agriculture | (0) 0 | (0) 3 | (0) 0 | (4) 5 | (0) 0 | (0) 3 | (0) 0 | (0) 0 | (0) 0 | (0) 0 | (0) 0 | (0) 0 | (0) 0 | (4) 11 | (4) 11 |
| 合計 Total | (0) 0 | (0) 6 | (0) 0 | (5) 9 | (0) 0 | (0) 10 | (0) 0 | (3) 13 | (0) 0 | (1) 3 | (6) 10 | (0) 0 | (0) 0 | (15) 51 | (15) 51 |

留学生センター International Student Center

| 区分 Classification | 留学生センター留学生 International Student Center Student | | 特別聴講学生 Special Audit Student | | 科目等履修生 Auditor of elective courses only | | 計 Total |
|---|--|-----------------------|---------------------------------|-----------------------|--|--|------------|
| | 国費 National Expense | 私費 Private Expense | 私費 Private Expense | 私費 Private Expense | | | |
| 留学生センター International Student Center | (3) 4 | (10) 11 | (0) 1 | (13) 16 | | | |

研究科別 Number of International Students by Graduate School

| 区分 研究科 Graduate School | 修士課程 Master's Course | | | | 博士課程 Doctoral Course | | | | | | | | 研究生 Research Student | | 教員 研修 留学生 Teacher Training Student | 科目 等履修生 Auditor of elective courses only | 特別 研究生 Special Research Student | 特別 聴講学生 Special Audit Student | 小計 Sub Total | | 合計 Total | |
|---|-------------------------|-----------------------|------------------------|-----------------------|-------------------------|-----------------------|------------------------|-----------------------|------------------------|-----------------------|------------------------|-----------------------|-------------------------|-----------------------|---|--|---------------------------------------|-------------------------------------|------------------------|-----------------------|-------------|----------|
| | 1年 First year | | 2年 Second year | | 1年 First year | | 2年 Second year | | 3年 Third year | | 4年 Fourth year | | 国費 National Expense | 私費 Private Expense | 国費 National Expense | 私費 Private Expense | 私費 Private Expense | 私費 Private Expense | 国費 National Expense | 私費 Private Expense | | |
| | 国費 National Expense | 私費 Private Expense | 国費 National Expense | 私費 Private Expense | 国費 National Expense | 私費 Private Expense | 国費 National Expense | 私費 Private Expense | 国費 National Expense | 私費 Private Expense | 国費 National Expense | 私費 Private Expense | 国費 National Expense | 私費 Private Expense | 国費 National Expense | 私費 Private Expense | 私費 Private Expense | 私費 Private Expense | 国費 National Expense | 私費 Private Expense | | |
| 創発科学研究科 Graduate School of Science for Creative Emergence | (0) 0 | (3) 6 | (1) 2 | (2) 6 | (0) 0 | (0) 0 | (0) 0 | (0) 0 | (0) 0 | (0) 0 | (0) 0 | (0) 0 | (0) 0 | (0) 1 | (0) 0 | (0) 0 | (1) 4 | (3) 3 | (1) 2 | (9) 20 | (10) 22 | |
| 教育学研究科 Graduate School of Education | (0) 0 | (0) 0 | (0) 0 | (0) 0 | (0) 0 | (0) 0 | (0) 0 | (0) 0 | (0) 0 | (0) 0 | (0) 0 | (0) 0 | (0) 0 | (0) 0 | (0) 0 | (0) 0 | (0) 0 | (0) 0 | (0) 0 | (0) 0 | (0) 0 | |
| 地域マネジメント研究科 Graduate School of Management | (0) 0 | (2) 3 | (0) 0 | (1) 2 | (0) 0 | (0) 0 | (0) 0 | (0) 0 | (0) 0 | (0) 0 | (0) 0 | (0) 0 | (0) 0 | (0) 0 | (0) 0 | (0) 0 | (0) 0 | (0) 0 | (0) 0 | (0) 0 | (3) 5 | (3) 5 |
| 医学系研究科 Graduate School of Medicine | (0) 0 | (0) 0 | (0) 0 | (0) 0 | (1) 1 | (1) 2 | (2) 4 | (0) 1 | (0) 1 | (0) 1 | (2) 3 | (0) 0 | (0) 0 | (0) 0 | (0) 0 | (0) 0 | (0) 0 | (0) 0 | (1) 5 | (5) 10 | (6) 15 | |
| 工学研究科 Graduate School of Engineering | (0) 0 | (0) 0 | (0) 0 | (0) 0 | (0) 1 | (0) 6 | (0) 1 | (0) 5 | (0) 0 | (0) 0 | (0) 0 | (0) 0 | (0) 0 | (0) 0 | (0) 0 | (0) 0 | (0) 0 | (0) 0 | (0) 1 | (4) 12 | (4) 13 | |
| 農学研究科 Graduate School of Agriculture | (4) 4 | (1) 2 | (0) 0 | (2) 2 | (0) 0 | (0) 0 | (0) 0 | (0) 0 | (0) 0 | (0) 0 | (0) 0 | (0) 0 | (0) 0 | (0) 0 | (0) 0 | (0) 0 | (0) 0 | (0) 0 | (4) 4 | (3) 4 | (7) 8 | |
| 小計 Sub Total | (4) 4 | (6) 11 | (1) 2 | (5) 10 | (1) 1 | (1) 3 | (1) 2 | (6) 10 | (0) 2 | (0) 6 | (0) 1 | (2) 3 | (0) 0 | (0) 1 | (0) 0 | (0) 0 | (1) 4 | (3) 3 | (6) 12 | (24) 51 | (30) 63 | |
| 連合農学研究科 The United Graduate School of Agriculture Sciences, Ehime University | (0) 0 | (0) 0 | (0) 0 | (0) 0 | (0) 0 | (0) 1 | (1) 0 | (0) 0 | (3) 4 | (0) 0 | (0) 0 | (0) 0 | (0) 0 | (0) 0 | (0) 0 | (0) 0 | (0) 0 | (0) 0 | (4) 5 | (0) 1 | (4) 6 | |
| 合計 Total | (4) 4 | (6) 11 | (1) 2 | (5) 10 | (1) 1 | (1) 4 | (2) 3 | (6) 10 | (3) 6 | (0) 6 | (0) 1 | (2) 3 | (0) 0 | (0) 1 | (0) 0 | (0) 0 | (1) 4 | (3) 3 | (10) 17 | (24) 52 | (34) 69 | |

(注)

() 内は女子を内数で示す。

() indicates the number of female students.

地域マネジメント研究科(専門職大学院)の学生は修士課程の欄に表記する。

Students in Graduate School of Management are indicated in the column for master's course.

※ダブルディグリープログラムにより5/1時点で在籍しているが、未渡日の女子学生を含む

Including a female student who was enrolled in a double degree program as of May 1 but has not yet arrived in Japan.

大学間協定 [21カ国・地域、57機関] University Level [21 Countries/Areas, 57 Universities/Institutions]

| 機関名 University/Institution | 国・地域名 Country/Area | 大学間協定締結年月日 Effective Date | 実施細則等締結部局 Conclusion Faculties |
|---|---|-------------------------------|--|
| カセサート大学 Kasetsart University | タイ王国 Kingdom of Thailand | 昭和63年8月25日 August 25, 1988 | 農学部、大学院農学研究科 Faculty of Agriculture, Graduate School of Agriculture |
| チェンマイ大学 Chiang Mai University | タイ王国 Kingdom of Thailand | 平成2年4月24日 April 24, 1990 | 農学部、大学院農学研究科 Faculty of Agriculture, Graduate School of Agriculture 創造工学部、大学院工学研究科 Faculty of Engineering and Design, Graduate School of Engineering 教育学部 Faculty of Education 医学部、大学院医学系研究科 Faculty of Medicine, Graduate School of Medicine 医学部看護学科、大学院医学系研究科看護学専攻 School of Nursing, Faculty of Medicine, Major in Nursing Science, Graduate School of Medicine |
| ルイビル大学 University of Louisville | アメリカ合衆国 United States of America | 平成9年9月2日 September 2, 1997 | 法学部、大学院法学研究科 Faculty of Law, Graduate School of Law |
| サボア・モンブラン大学 Université Savoie Mont Blanc | フランス共和国 French Republic | 平成12年3月24日 March 24, 2000 | 創造工学部、大学院工学研究科 Faculty of Engineering and Design, Graduate School of Engineering |
| 南京農業大学 Nanjing Agricultural University | 中華人民共和国 People's Republic of China | 平成13年7月4日 July 4, 2001 | 農学部、大学院農学研究科 Faculty of Agriculture, Graduate School of Agriculture |
| ミュンヘン工科大学 The Technische Universität München | ドイツ連邦共和国 Federal Republic of Germany | 平成14年2月13日 February 13, 2002 | 創造工学部、大学院工学研究科 Faculty of Engineering and Design, Graduate School of Engineering |
| メジョー大学 Maejo University | タイ王国 Kingdom of Thailand | 平成14年3月7日 March 7, 2002 | 農学部、大学院農学研究科 Faculty of Agriculture, Graduate School of Agriculture |
| 国立政治大学 National Chengchi University | 台湾 Taiwan | 平成14年3月19日 March 19, 2002 | 法学部、大学院法学研究科 Faculty of Law, Graduate School of Law |
| ラインマイン応用化学大学 Hochschule RheinMain University of Applied Sciences Wiesbaden Rüsselsheim | ドイツ連邦共和国 Federal Republic of Germany | 平成14年9月23日 September 23, 2002 | 経済学部、大学院経済学研究科 Faculty of Economics, Graduate School of Economics |
| コロラド州立大学 Colorado State University | アメリカ合衆国 United States of America | 平成14年10月8日 October 8, 2002 | — |
| 上海大学 Shanghai University | 中華人民共和国 People's Republic of China | 平成15年9月1日 September 1, 2003 | 経済学部、大学院経済学研究科 Faculty of Economics, Graduate School of Economics |
| 大邱大学 Daegu University | 大韓民国 Republic of Korea | 平成17年5月17日 May 17, 2005 | 経済学部 Faculty of Economics |
| 中国海洋大学 Ocean University of China | 中華人民共和国 People's Republic of China | 平成18年12月19日 December 19, 2006 | 法学部、大学院法学研究科 Faculty of Law, Graduate School of Law |
| 真理大学 Aletheia University | 台湾 Taiwan | 平成19年6月11日 June 11, 2007 | 経済学部 Faculty of Economics |
| 西北大学 Northwest University | 中華人民共和国 People's Republic of China | 平成19年10月17日 October 17, 2007 | 経済学部 Faculty of Economics |
| 南ボヘミア大学 The University of South Bohemia | チェコ共和国 Czech Republic | 平成20年11月12日 November 12, 2008 | 教育学部 Faculty of Education |
| ハンバット大学 Hanbat National University | 大韓民国 Republic of Korea | 平成20年11月14日 November 14, 2008 | 創造工学部、大学院工学研究科 Faculty of Engineering and Design, Graduate School of Engineering |
| 天津農学院 Tianjin Agricultural University | 中華人民共和国 People's Republic of China | 平成21年6月4日 June 4, 2009 | 農学部、大学院農学研究科 Faculty of Agriculture, Graduate School of Agriculture |
| フランシュ・コンテ大学 The University of Franche-Comté | フランス共和国 French Republic | 平成21年7月24日 July 24, 2009 | 創造工学部、大学院工学研究科 Faculty of Engineering and Design, Graduate School of Engineering |
| ブルネイ・ダルサラーム大学 Universiti Brunei Darussalam | ブルネイ・ダルサラーム国 Brunei Darussalam | 平成21年11月8日 November 8, 2009 | — |
| チュラロンコン大学 Chulalongkorn University | タイ王国 Kingdom of Thailand | 平成22年2月1日 February 1, 2010 | — |
| シェレバングラ農科大学 Sher-e-Bangla Agricultural University | バングラデシュ人民共和国 People's Republic of Bangladesh | 平成22年5月10日 May 10, 2010 | 農学部、大学院農学研究科 Faculty of Agriculture, Graduate School of Agriculture |
| コンピエーニュ工科大学 Université de Technologie de Compiègne | フランス共和国 French Republic | 平成22年7月8日 July 8, 2010 | 創造工学部、大学院工学研究科 Faculty of Engineering and Design, Graduate School of Engineering |
| トリブバン大学 Tribhuvan University | ネパール王国 Kingdom of Nepal | 平成22年11月2日 November 2, 2010 | — |
| ムルシア大学 The University of Murcia | スペイン Kingdom of Spain | 平成22年12月9日 December 9, 2010 | — |
| バットアンバン大学 University of Battambang | カンボジア王国 Kingdom of Cambodia | 平成22年12月9日 December 9, 2010 | 農学部、大学院農学研究科 Faculty of Agriculture, Graduate School of Agriculture |
| 王立農業大学 Royal University of Agriculture | カンボジア王国 Kingdom of Cambodia | 平成22年12月13日 December 13, 2010 | 農学部、大学院農学研究科 Faculty of Agriculture, Graduate School of Agriculture |
| 誠信女子大学 Sungshin Women's University | 大韓民国 Republic of Korea | 平成23年2月21日 February 21, 2011 | — |
| セントピーターズバーグ大学 St.Petersburg College | アメリカ合衆国 United States of America | 平成23年2月28日 February 28, 2011 | — |
| リモージュ大学 Université de Limoges | フランス共和国 French Republic | 平成23年3月14日 March 14, 2011 | 創造工学部、大学院工学研究科 Faculty of Engineering and Design, Graduate School of Engineering |
| 北京外国語大学 Beijing Foreign Studies University | 中華人民共和国 People's Republic of China | 平成23年3月29日 March 29, 2011 | — |
| 浙江工商大学 Zhejiang Gongshang University | 中華人民共和国 People's Republic of China | 平成24年5月7日 May 7, 2012 | 農学部、大学院農学研究科 Faculty of Agriculture, Graduate School of Agriculture |
| カリフォルニア州立大学フラトン校 California State University, Fullerton | アメリカ合衆国 United States of America | 平成24年11月9日 November 9, 2012 | — |
| パリ電子電気工学技術高等学院 ESIEE PARIS | フランス共和国 French Republic | 平成24年11月19日 November 19, 2012 | 創造工学部、大学院工学研究科・創発科学研究科 Faculty of Engineering and Design, Graduate School of Engineering, Graduate School of Science for Creative Emergence |
| ガジャマダ大学 Gadjah Mada University | インドネシア共和国 Republic of Indonesia | 平成25年1月31日 January 31, 2013 | 農学部、大学院農学研究科 Faculty of Agriculture, Graduate School of Agriculture |
| ディボネゴロ大学 Diponegoro University | インドネシア共和国 Republic of Indonesia | 平成25年2月4日 February 4, 2013 | 農学部、大学院農学研究科 Faculty of Agriculture, Graduate School of Agriculture |
| 州立ロンドリーナ大学 State University of Londrina | ブラジル連邦共和国 Federative Republic of Brazil | 平成25年3月11日 March 11, 2013 | 農学部、大学院農学研究科 Faculty of Agriculture, Graduate School of Agriculture |
| 国立嘉義大学 National Chiayi University | 台湾 Taiwan | 平成25年4月25日 April 25, 2013 | 農学部、大学院農学研究科 Faculty of Agriculture, Graduate School of Agriculture |
| ガイゼンハイム大学 Hochschule Geisenheim University | ドイツ連邦共和国 Federal Republic of Germany | 平成25年7月15日 July 15, 2013 | 農学部、大学院農学研究科 Faculty of Agriculture, Graduate School of Agriculture |
| 空軍軍医大学 Air Force Medical University | 中華人民共和国 People's Republic of China | 平成26年5月27日 May 27, 2014 | — |
| ハノイ工科大学 Hanoi University of Science and Technology | ベトナム社会主義共和国 Socialist Republic of Viet Nam | 平成27年9月24日 September 24, 2015 | 農学部、大学院農学研究科 Faculty of Agriculture, Graduate School of Agriculture |
| アサンプション大学 Assumption University of Thailand | タイ王国 Kingdom of Thailand | 平成27年11月19日 November 19, 2015 | 農学部、大学院農学研究科 Faculty of Agriculture, Graduate School of Agriculture |
| ハルムスタッド大学 Halmstad University | スウェーデン王国 Kingdom of Sweden | 平成27年12月15日 December 15, 2015 | 創造工学部、大学院工学研究科 Faculty of Engineering and Design, Graduate School of Engineering |
| 聖公会大学校 Sungkonghoe University | 大韓民国 Republic of Korea | 平成28年5月25日 May 25, 2016 | — |
| 東西大学校 Dongseo University | 大韓民国 Republic of Korea | 平成28年5月26日 May 26, 2016 | — |
| シリパコーン大学 Silpakorn University | タイ王国 Kingdom of Thailand | 平成28年6月15日 June 15, 2016 | 農学部、大学院農学研究科 Faculty of Agriculture, Graduate School of Agriculture |
| エッカード大学 Eckerd College | アメリカ合衆国 United States of America | 平成29年4月28日 April 28, 2017 | — |
| 中国文化大学 Chinese Culture University | 台湾 Taiwan | 平成29年8月1日 August 1, 2017 | 法学部、大学院法学研究科・創発科学研究科 Faculty of Law, Graduate School of Law, Graduate School of Science for Creative Emergence |
| 台湾中央気象局 Central Weather Bureau | 台湾 Taiwan | 平成29年8月16日 August 16, 2017 | — |
| 中東工科大学 Middle East Technical University | トルコ共和国 Republic of Turkey | 平成29年10月31日 October 31, 2017 | — |
| カリフォルニア大学デービス校 The Regents of the University of California, on behalf of the Davis Campus | アメリカ合衆国 United States of America | 平成30年2月14日 February 14, 2018 | 農学部 Faculty of Agriculture |
| 河北医科大学 Hebei Medical University | 中華人民共和国 People's Republic of China | 平成30年5月21日 May 21, 2018 | — |
| ノッティンガム大学 University of Nottingham | イギリス United Kingdom of Great Britain and Northern Ireland | 平成30年9月4日 September 4, 2018 | — |
| カンボジア健康科学大学 University of Health Sciences | カンボジア王国 Kingdom of Cambodia | 令和元年10月14日 October 14, 2019 | — |
| プトラ・マレーシア大学 University Putra Malaysia | マレーシア Malaysia | 令和元年11月18日 November 18, 2019 | — |
| ヤンゴン第一医科大学 University of Medicine 1, Yangon | ミャンマー連邦共和国 Republic of the Union of Myanmar | 令和元年12月9日 December 9, 2019 | — |
| フラウンホーファー研究機構応用情報技術研究所 Fraunhofer Institute for Applied Information Technology FIT | ドイツ連邦共和国 Federal Republic of Germany | 令和3年3月1日 March 1, 2021 | — |

部局間協定 [21カ国・地域、40機関] Faculty Level [21 Countries/Areas, 40 Universities/Institutions]

(2023年10月1日現在)
(As of October 1, 2023)

| 部局名 Faculties | 機関名 University/Institution | 国・地域名 Country/Area | 締結年月日 Effective Date |
|---|--|---|-------------------------------|
| 教育学部 Faculty of Education | 清州大学人文学部 College of Humanities, Cheongju University | 大韓民国 Republic of Korea | 平成13年7月9日 July 9, 2001 |
| 教育学部 Faculty of Education | クライストチャーチ工科大学 Ara Institute of Canterbury | ニュージーランド New Zealand | 平成14年1月23日 January 23, 2002 |
| 教育学部、大学院教育学研究科 Faculty of Education, Graduate School of Education | 江西師範大学外国語学院 Jiangxi Normal University, School of Foreign Languages | 中華人民共和国 People's Republic of China | 平成17年2月25日 February 25, 2005 |
| 教育学部 Faculty of Education | カウハチ大学地理学科 Department of Geography, Gauhati University | インド Republic of India | 平成27年8月3日 August 3, 2015 |
| 教育学部 Faculty of Education | インド工科大学グワハチ校 Indian Institute of Technology, Guwahati | インド Republic of India | 平成27年8月5日 August 5, 2015 |
| 教育学部 Faculty of Education | ノーススタンヒル大学地理学科 Department of Geography, North-Eastern Hill University | インド Republic of India | 平成27年10月23日 October 23, 2015 |
| 法学部、大学院法学研究科 Faculty of Law, Graduate School of Law | 上海社会科学院法学研究所 The Institute of Law, Shanghai Academy of Social Sciences | 中華人民共和国 People's Republic of China | 平成8年9月2日 September 2, 1996 |
| 法学部、大学院法学研究科 Faculty of Law, Graduate School of Law | 華東政法法律大学 East China University of Political Science and Law | 中華人民共和国 People's Republic of China | 平成8年9月5日 September 5, 1996 |
| 経済学部、大学院経済学研究科 Faculty of Economics, Graduate School of Economics | 華僑大学統計学及び数量経済研究院 Huaqiao University Statistics Institute and Quantitative Economic Research Institute | 中華人民共和国 People's Republic of China | 平成31年3月18日 March 18, 2019 |
| 医学部 Faculty of Medicine | カルガリー大学医学部 Faculty of Medicine, The University of Calgary | カナダ Canada | 平成元年7月31日 July 31, 1989 |
| 医学部 Faculty of Medicine | 中国医科大学 China Medical University | 中華人民共和国 People's Republic of China | 平成9年8月28日 August 28, 1997 |
| 医学部 Faculty of Medicine | ブルネイ・ダルサラーム国保健省 Ministry of Health, Brunei Darussalam | ブルネイ・ダルサラーム国 Brunei Darussalam | 平成21年12月5日 December 5, 2009 |
| 医学部、大学院医学系研究科 Faculty of Medicine, Graduate School of Medicine | カリフォルニア大学マーセド校 The Regents of the University of California on behalf of the school Natural Sciences at its Merced Campus | アメリカ合衆国 United States of America | 令和元年6月14日 June 14, 2019 |
| 医学部 Faculty of Medicine | ニューカッスル大学医学部 The Faculty of Medical Sciences, Newcastle University | イギリス United Kingdom of Great Britain and Northern Ireland | 令和2年6月5日 June 5, 2020 |
| 創造工学部、大学院工学研究科 Faculty of Engineering and Design, Graduate School of Engineering | ボン＝ライン＝ズィーク大学 Bonn-Rhein-Sieg University of Applied Sciences | ドイツ連邦共和国 Federal Republic of Germany | 平成14年2月12日 February 12, 2002 |
| 創造工学部、大学院工学研究科 Faculty of Engineering and Design, Graduate School of Engineering | 国立高等精密機械大学院大学 École Nationale Supérieure de Mécatronique et des Microtechniques | フランス共和国 French Republic | 平成21年1月28日 January 28, 2009 |
| 創造工学部、大学院工学研究科 Faculty of Engineering and Design, Graduate School of Engineering | トレド大学 The University of Toledo | アメリカ合衆国 United States of America | 平成21年3月30日 March 30, 2009 |
| 創造工学部、大学院工学研究科 Faculty of Engineering and Design, Graduate School of Engineering | ラップランド応用科学大学 Lapland University of Applied Sciences | フィンランド共和国 Republic of Finland | 平成21年6月1日 June 1, 2009 |
| 創造工学部、大学院工学研究科 Faculty of Engineering and Design, Graduate School of Engineering | 暹羅工学部及びブレイン・コリア21機械工学科 College of Engineering, Brain Korea 21 Division in Mechanical Engineering Hanyang University | 大韓民国 Republic of Korea | 平成22年4月14日 April 14, 2010 |
| 創造工学部、大学院工学研究科 Faculty of Engineering and Design, Graduate School of Engineering | 北京師範大学化学学院 College of Chemistry, Beijing Normal University | 中華人民共和国 People's Republic of China | 平成24年3月31日 March 31, 2012 |
| 創造工学部、大学院工学研究科 Faculty of Engineering and Design, Graduate School of Engineering | アルピ鉱山大学 École Nationale Supérieure des Mines d'Albi-Carmaux | フランス共和国 French Republic | 平成28年4月1日 April 1, 2016 |
| 創造工学部、大学院工学研究科 Faculty of Engineering and Design, Graduate School of Engineering | 宝鶏文理学院化学化工学院 Baoji University of Arts and Sciences | 中華人民共和国 People's Republic of China | 平成28年12月19日 December 19, 2016 |
| 創造工学部、大学院工学研究科 Faculty of Engineering and Design, Graduate School of Engineering | 陝西科技大学材料科学工程学院 Shaanxi University of Science and Technology Materials Science Institute | 中華人民共和国 People's Republic of China | 平成31年1月22日 January 22, 2019 |
| 創造工学部、大学院工学研究科 Faculty of Engineering and Design, Graduate School of Engineering | キャンベラ大学 University of Canberra | オーストラリア連邦 Commonwealth of Australia | 令和元年7月24日 July 24, 2019 |
| 創造工学部、大学院工学研究科 Faculty of Engineering and Design, Graduate School of Engineering | アレス鉱山大学 École Nationale Supérieure des Mines d'Ales | フランス共和国 French Republic | 令和3年3月16日 March 16, 2021 |
| 農学部、大学院農学研究科 Faculty of Agriculture, Graduate School of Agriculture | ダッカ大学生物科学部 Faculty of Biological Sciences, University of Dhaka | バングラデシュ人民共和国 People's Republic of Bangladesh | 平成10年12月15日 December 15, 1998 |
| 農学部、大学院農学研究科 Faculty of Agriculture, Graduate School of Agriculture | ミシガン州立大学農学・自然資源学部 College of Agriculture and Natural Resources, Michigan State University | アメリカ合衆国 United States of America | 平成11年3月22日 March 22, 1999 |
| 農学部、大学院農学研究科 Faculty of Agriculture, Graduate School of Agriculture | IPB大学農学部及び大学院研究科 Faculty of Agriculture and Graduate School, IPB University | インドネシア共和国 Republic of Indonesia | 平成12年6月13日 June 13, 2000 |
| 農学部、大学院農学研究科 Faculty of Agriculture, Graduate School of Agriculture | ブルゴーニュ大学アグロップ校 Agropop Dijon, University of Burgundy | フランス共和国 French Republic | 平成22年6月1日 June 1, 2010 |
| 農学部、大学院農学研究科 Faculty of Agriculture, Graduate School of Agriculture | ナンヤンポリテクニック化学と生命科学部 Nanjang Polytechnic School of Chemical/Life Sciences | シンガポール共和国 Republic of Singapore | 平成30年5月25日 May 25, 2018 |
| 農学部、大学院農学研究科 Faculty of Agriculture, Graduate School of Agriculture | ホーチミン市工科大学化学工学部 Faculty of Chemical Engineering, Ho Chi Minh City University of Technology | ベトナム社会主義共和国 Socialist Republic of Viet Nam | 平成30年6月22日 June 22, 2018 |
| 農学部、大学院農学研究科 Faculty of Agriculture, Graduate School of Agriculture | トリノ大学農林・食品科学部 Università di Torino Department of Agricultural, Forest and Food Sciences | イタリア共和国 Republic of Italy | 令和元年7月8日 July 8, 2019 |
| 農学部、大学院農学研究科 Faculty of Agriculture, Graduate School of Agriculture | 吉林農林科技大学 Jilin Agricultural Science and Technology University | 中華人民共和国 People's Republic of China | 令和4年11月7日 November 7, 2022 |
| 農学部、大学院農学研究科 Faculty of Agriculture, Graduate School of Agriculture | ルフナ大学農学部 Faculty of Agriculture, University of Ruhuna | スリランカ民主主義共和国 Democratic Socialist Republic of Sri Lanka | 令和5年2月24日 February 24, 2023 |
| 大学院地域マネジメント研究科 Graduate School of Management | ナポリ フェデリコ2世大学農学部 Department of Agricultural Sciences, University of Naples Federico II | イタリア共和国 Republic of Italy | 平成27年3月13日 March 13, 2015 |
| 四国危機管理教育・研究・地域連携推進機構 Institute of Education Research and Regional Cooperation for Crisis Management Shikoku | 国立中正大学、地球・環境科学部 Department of Earth and Environmental Sciences, National Chung Cheng University | 台湾 Taiwan | 平成29年8月18日 August 18, 2017 |
| 四国危機管理教育・研究・地域連携推進機構 Institute of Education Research and Regional Cooperation for Crisis Management Shikoku | バンドン工科大学地球科学技術学部 Faculty of Earth Sciences and Technology, Institut Teknologi Bandung | インドネシア共和国 Republic of Indonesia | 平成30年8月7日 August 7, 2018 |
| 四国危機管理教育・研究・地域連携推進機構 Institute of Education Research and Regional Cooperation for Crisis Management Shikoku | M.V.M.モノー・モソフ国立総合大学物理学部地球物理学科 Division of Geophysics of Faculty of Physics, Lomonosov Moscow State University | ロシア連邦 Russian Federation | 平成30年11月28日 November 28, 2018 |
| 四国危機管理教育・研究・地域連携推進機構 Institute of Education Research and Regional Cooperation for Crisis Management Shikoku | ペルー国家防衛庁 The National Institute of Civil Defense of the Republic of Peru | ペルー共和国 Peru Republic | 令和元年12月11日 December 11, 2019 |
| インターナショナルオフィス International Office | 西オーストラリア大学英語教育センター The University of Western Australia, Centre for English Language Teaching | オーストラリア連邦 Commonwealth of Australia | 令和2年10月29日 October 29, 2020 |

連携協力協定 [7件] Agreements of Collaboration [7 Contracts]

| 協定 Agreement | 連携協力機関 Partner Organization | 締結年月日 Effective Date |
|---|---|--|
| 国際メカトロニクス研究教育機構に関する一般協定 General Agreement of the International Organization for Research and Education on Mechatronics | サボア・モンブラン大学、国立高等精密機械大学院大学、フランシュ・コンテ大学、電気通信大学、東京電機大学、首都大学東京、産業技術大学院大学、高等機械大学院大学、リモージュ大学、コンビエーネ技術大学、三重大学 The University of Savoie Mont Blanc, École Nationale Supérieure de Mécatronique et des Microtechniques, The University of Franche-Comté, The University of Electro-Communications, Tokyo Denki University, Tokyo Metropolitan University, Advanced Institute of Industrial Technology, Institut Supérieur de Mécanique de Paris, Université de Limoges, Université de Technologie Compiègne, Mie University | 平成21年1月30日 January 30, 2009 |
| 地球ティベロメントサイエンス 国際コンソーシアムの発展に関する一般協定 General Agreement to Develop the International Consortium for Earth and Development Sciences | グラム・バングラ Gram Bangla | 平成22年2月16日 再締結(平成27年2月10日) February 16, 2010 Amendment(February 10, 2015) |
| 熱帯農業に関するSUIJI (Six University Initiative Japan Indonesia) コンソーシアム協定 An Agreement for a SUIJI (Six University Initiative Japan Indonesia) Consortium for Sustainable Agriculture in the Tropics | ガジャマダ大学、IPB大学、ハサヌディン大学、愛媛大学、高知大学 Gadjah Mada University, IPB University, Hasanuddin University, Ehime University, Kochi University | 平成23年3月16日 March 16, 2011 |
| J国際交流訪問者プログラムに関する覚書 Memorandum of Understanding International J Exchange Visitor Program | フロリダ・バレンシア大学地区理事会、大学生協中国四国事業連合 The District Board of Trustees of Valencia College, Florida, chugoku Shikoku Business Association of University Co-operatives | 平成27年4月24日 April 24, 2015 |
| JICA四国と国立大学法人香川大学との 連携協力の推進に関する覚書 Memorandum of Promoting Collaboration between JICA shikoku and Kagawa University | JICA四国 JICA Shikoku | 平成28年3月16日 March 16, 2016 |
| JICA研修員(学位課程就学者)受入に係る 独立行政法人国際協力機構と国立大学法人香川大学との覚書 Memorandum for Acceptance of JICA Training Participants (Degree Program Student) between JICA and Kagawa University | JICA | 平成30年5月8日 May 8, 2018 |
| UMAP交換留学プログラムに関する覚書 The Pledge of Agreement on UMAP Multilateral Student Exchange Program between Kagawa University and UMAP International Secretariat | アジア太平洋大学交流機構 UMAP | 令和元年7月3日 July 3, 2019 |

エラスムス・プラス協定 [2ヶ国・地域、2機関] Erasmus+ Programme [2 Country/Area, 2 University/Institution]

| 協定 Agreement | 機関名 University/Institution | 国・地域名 Country/Area | 締結年月日 Effective Date |
|--|---|---------------------------|------------------------------|
| Erasmus+ Key Action 1 - Mobility for learners and staff - Higher Education Student and Staff Mobility Inter-institutional agreement 2020/21-2022/2023 between institutions from Programme and Partner Countries | サボア・モンブラン大学 Université Savoie Mont Blanc | フランス共和国 French Republic | 令和3年1月6日 January 6, 2021 |
| Erasmus+ Programme Inter-institutional agreement - Key Action 1 Learning mobility for higher education students and staff between EU Member States and third countries associated to the Programme and third countries not associated to the Programme | トリノ大学農林・食品科学部 Università di Torino Department of Agricultural, Forest and Food Sciences | イタリア共和国 Republic of Italy | 令和4年11月23日 November 23, 2022 |

Profile
プロフィール

Faculties and Graduate Schools
学部・研究科

Facilities
施設

Data
データ

International Affairs
国際交流

Campus
キャンパス

建物配置図

Campus Map



▲ユニバーサル
マップ (幸町)

幸町キャンパス Saiwai-cho Campus

◆幸町北キャンパス: 大学本部/教育学部/創造工学部/創発科学研究所 ◆幸町南キャンパス: 法学部/経済学部/創発科学研究所/地域マネジメント研究科
Administrative Offices/Education/Engineering and Design/Law/Economics/Graduate School of Management/Graduate School of Science for Creative Emergence

1 北1号館(博物館) North Block 1・
Museum

2 北2号館 North Block 2

3 北3号館 North Block 3

4 北4号館 North Block 4

5 北5号館 North Block 5
ダイバーシティ推進室
バリアフリー支援室
Office for the Promotion of Diversity
Disability Services Office

6 北6号館 North Block 6

7 北7号館 North Block 7

8 北8号館 North Block 8

9 附属教職支援開発センター
Center for Educational Development
and Support

10 研究交流棟
Joint Research Building
創造工学部
四国危機管理教育・研究・地域連携推進機構
国際希少糖研究教育機構
アドミッションセンター
地域人材共創センター
産学連携・知的財産センター

Faculty of Engineering and Design
Institute of Education, Research and Regional
Cooperation for Crisis Management Shikoku
International Institute of Rare Sugar
Research and Education
Regional Human Resources
Development Center
Admission Center
Center for Industrial-Academic
Partnership and Intellectual Property

11 造形工房 Design Workshop

12 大学本部 Administrative Offices

13 図書館 Library

14 大学会館 University Hall
大学教育基盤センター
キャリア支援センター 食堂
学生支援センター
大学院教学センター
大学連携e-Learning教育支援センター四国
Higher Education Center
Cafeteria
Career Support Center
Center for Education in Graduate Studies
Student Support Center
University Consortium for e-Learning,
Shikoku Center

15 OLIVE SQUARE
学習ラウンジ、グローバルカフェ、
教職員交流ラウンジ、多目的ホール
Student Lounge
Global Cafe
Community Lounge for Teachers and Staff Members
Multipurpose Hall

16 第一体育館 Gymnasium 1

17 武道場 Budo Hall

18 若草寮 Wakakusa Dormitory

19 交友会館 Koyu Memorial Hall
(地域経済研究・調査室)

20 健康管理センター Health Center

21 又信記念館 Yushin Memorial Hall

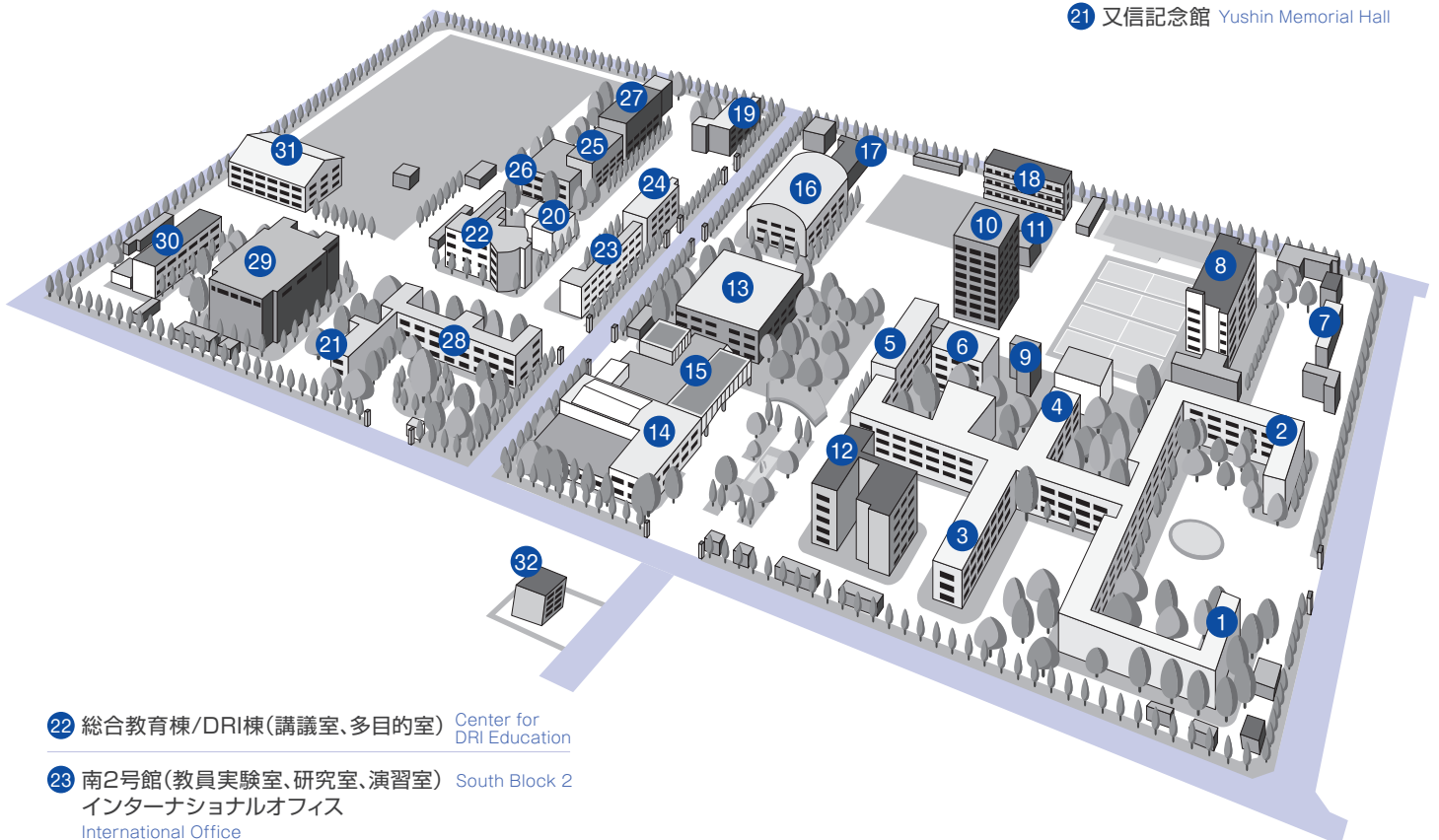

22 総合教育棟/DRI棟(講義室、多目的室) Center for
DRI Education

23 南2号館(教員実験室、研究室、演習室) South Block 2
インターナショナルオフィス
International Office

24 南3号館(研究室、講義室) South Block 3

25 南4号館(研究室、演習室) South Block 4

26 南5号館・情報メディアセンター
South Block 5・Information Technology and Media Center

27 南6号館(研究室、講義室、演習室)・瀬戸内圏研究センター
South Block 6・Seto Inland Sea Regional Research Center

28 南7号館(研究科、研究室)
South Block 7

29 講堂 Auditorium

30 課外活動共用施設 Student Clubrooms

31 第二体育館 Gymnasium 2

32 イノベーションデザイン研究所 Innovation Design Institute

三木町医学部キャンパス Miki-cho Campus

◆医学部 Medicine

1 附属病院外来診療棟
University Hospital Outpatients'
Treatment Building

2 附属病院中央診療棟
University Hospital Central
Treatment Building

3 附属病院病棟(西病棟・東病棟)
University Hospital Building
(West Ward・East Ward)

4 附属病院病棟(南病棟)
University Hospital Building
(South Ward)

5 手術棟 Surgical Center Building

6 放射線治療棟 Radiation Therapy Building

7 MR診療棟 MR Building

8 ポジトロン診療棟 PET Building

9 シングルフォトン診療棟
SPECT Building

10 ヘリポート Heli port

11 医学部管理棟
Administration Office Building

12 喫茶棟 Cafeteria (Hospital)

13 ペオニーコート Peony Court
(売店・食堂・理容・美容室・郵便局)
(Shop・Dining Room・Hair Salon・Post Office)

14 臨床講義棟 Clinical Lecture Building

15 臨床研究棟 Clinical Research Building

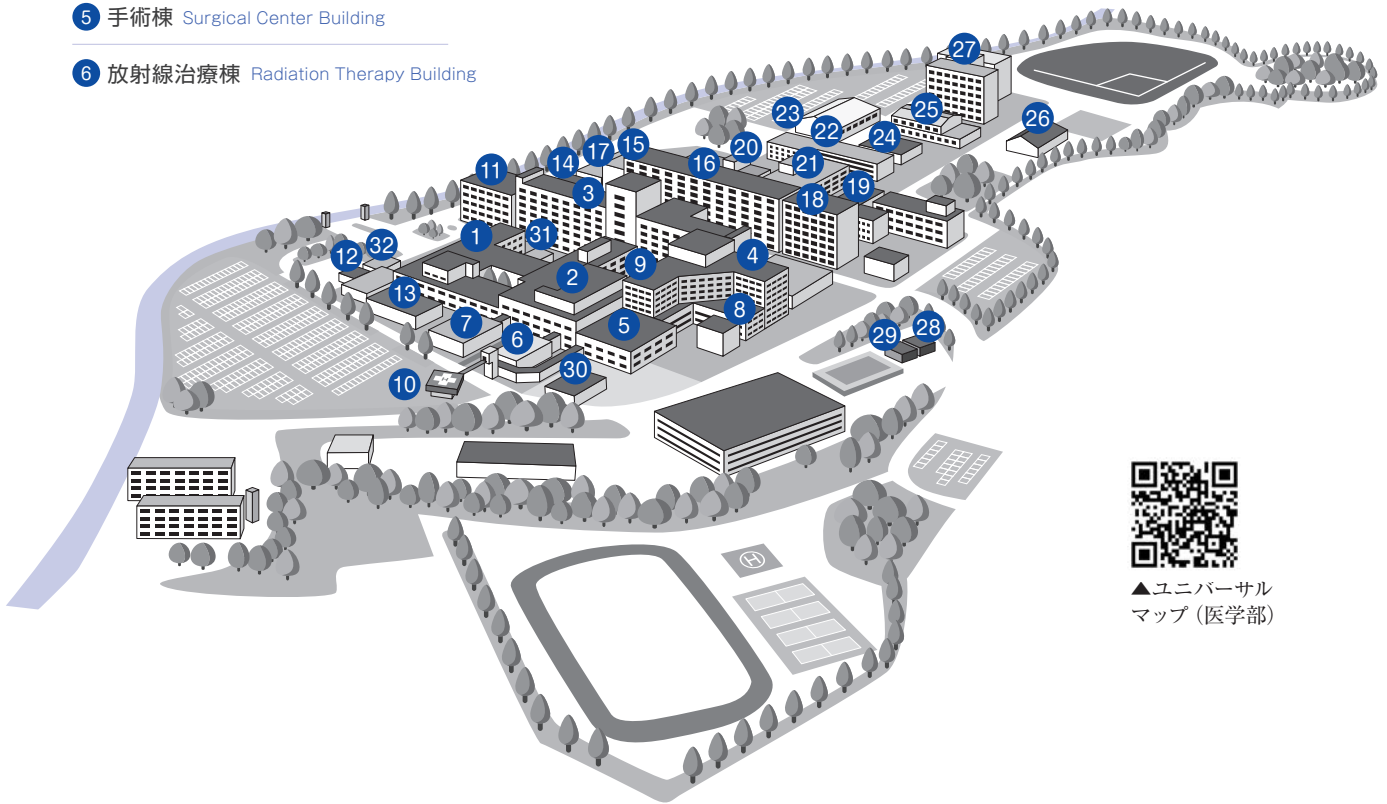

▲ユニバーサル
マップ(医学部)

16 基礎臨床研究棟
研究基盤センター
Basic and Clinical Research Building
Research Facility Center for Science and Technology

17 臨床教育開発棟
Clinical Education Development Building

18 院生研究棟
研究基盤センター
Graduate School Building
Research Facility Center for Science and Technology

19 RI・動物実験施設(医学部地区)
研究基盤センター
Facility for RI Research and
Facility for Animal Research
Research Facility Center for Science and Technology

20 図書館医学部分館
Faculty of Medicine Branch Library

21 実習棟 Training Building

22 講義棟 Lecture Building

23 体育館 Gymnasium

24 学生食堂 Cafeteria

25 医学部会館 Student Hall

26 武道場 Budo Gymnasium

27 看護学科教育研究棟
Nursing Education and Research Building

28 いちご保育園 Ichigo Kindergarten

29 病児・病後児保育施設
Sick Children care room

30 新放射線治療棟
New Radiation Therapy Building

31 トリアージ施設 Triage

32 福利厚生施設棟
Welfare Facilities Building

林町キャンパス Hayashi-cho Campus

創造工学部/創発科学研究科 Engineering and Design/Graduate School of Science for Creative Emergence

- ① 1号館(研究棟) Building 1 (Research Building)
- ② 2号館(研究棟) Building 2 (Research Building)
- ③ 3号館(講義棟) Building 3 (Lecture Building)
- ④ 本館(管理棟、福利・図書館棟、設備棟、食堂)
Building 4
(Administration Office, Library, Dining Room)
- ⑤ ものづくり工房(実験研究棟)
Building 5 (Manufacturing Laboratory)

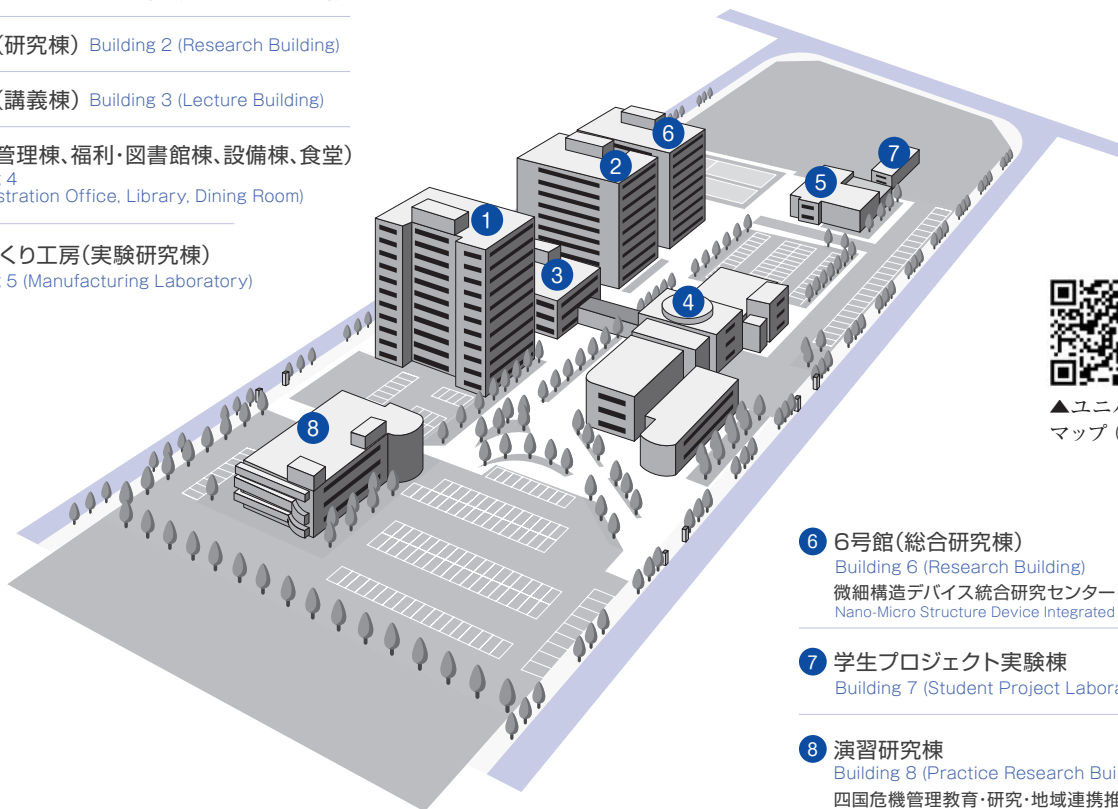

▲ユニバーサル
マップ(林町)

- ⑥ 6号館(総合研究棟)
Building 6 (Research Building)
微細構造デバイス統合研究センター
Nano-Micro Structure Device Integrated Research Center
- ⑦ 学生プロジェクト実験棟
Building 7 (Student Project Laboratory)
- ⑧ 演習研究棟
Building 8 (Practice Research Building)
四国危機管理教育・研究・地域連携推進機構
Institute of Education, Research and Regional Cooperation
for Crisis Management Shikoku

三木町農学部キャンパス Miki-cho Campus

農学部 Agriculture



▲ユニバーサル
マップ(農学部)



- ① 農学部管理棟(講義室、図書館分館)
Administrative (Office Class Rooms, Branch Library)
- ② 測定機器共用施設 Center for Instrumental Analysis
- ③ 研究室、実験室、講義室
Laboratories, Research Rooms, Class Rooms
- ④ 希少糖生産ステーション
Rare Sugar Production Station
- ⑤ 農産製造実習室
Training Rooms for Food Processing
- ⑥ バイオインフォマティクス研究施設
Facility for Bioinformatics Research
研究基盤センター Research Facility Center for Science and Technology
- ⑦ 環境調節実験家畜飼育室
Education and Research Room for Domestic Animals
- ⑧ 特殊廃水処理施設 Special Waste Water Treatment Plant
- ⑨ RI実験施設 Facility for RI Research
研究基盤センター Research Facility Center for Science and Technology
- ⑩ 学生食堂 Cafeteria
- ⑪ 池戸会館 Ikenobe Hall
- ⑫ 体育館 Gymnasium

高松市 Takamatsu-shi

幸町 Saiwai-cho

教育学部／教育学部附属教職支援開発センター／法学部／経済学部／創造工学部／創発科学研究所／地域マネジメント研究科／図書館／博物館／四国危機管理教育・研究・地域連携推進機構／国際希少糖研究教育機構／大学教育基盤センター／アドミッションセンター／学生支援センター／キャリア支援センター／地域人材共創センター／大学院教学センター／瀬戸内圏研究センター／情報化推進統合拠点／産学連携・知的財産センター／国際研究支援センター／留学生センター／グローバルカフェセンター／保健管理センター／教育戦略室／研究戦略室／地域・産学官連携戦略室／広報室／ダイバーシティ推進室／大学連携e-Learning教育支援センター四国／イノベーションデザイン研究所／法人本部／学生寮

Faculty of Education / Center for Educational Development and Support / Faculty of Law / Faculty of Economics / Faculty of Engineering and Design / Graduate School of Science for Creative Emergence / Graduate School of Management / Library / Museum / Institute of Education, Research and Regional Cooperation for Crisis Management Shikoku / International Institute of Rare Sugar Research and Education / Higher Education Center / Admission Center / Student Support Center / Career Support Center / Regional Human Resources Development Center / Center for Education in Graduate Studies / Seto Inland Sea Regional Research Center / Integrated Center for Informatics / Center for Industrial-Academic Partnership and Intellectual Property / Center for International Research and Cooperation / International Student Center / Global Café Center / Health Center / Office of Education Strategy / Office of Research Strategy / Office of Regional Partnership Strategy / Public Relations Office / Office for the Promotion of Diversity / University Consortium for e-Learning, Shikoku Center / Innovation Design Institute / Administrative Offices / Dormitory

【土地】 [Land] 116,200.26㎡ (19,812.30㎡) 【建物】 [Building] 71,961.61㎡

屋島中町 YashimaNakamachi

学生寮／留学生会館／体育施設 Dormitory / Foreign Student Hall / Sports Facility

【土地】 [Land] 7,391.94㎡ 【建物】 [Building] 3,776.67㎡

林町 Hayashi-cho

創造工学部／微細構造デバイス統合研究センター／四国危機管理教育・研究・地域連携推進機構／創発科学研究所

Faculty of Engineering and Design / Nano-Micro Structure Device Integrated Research Center / Institute of Education, Research and Regional Cooperation for Crisis Management Shikoku / Graduate School of Science for Creative Emergence

【土地】 [Land] 46,567.50㎡ 【建物】 [Building] 29,901.69㎡

西宝町 Saiho-cho

教育学部研究圃場 Research Farm, Faculty of Education

【土地】 [Land] 4,719.75㎡ 【建物】 [Building] 1,358.79㎡

番町 Ban-cho

教育学部附属高松小学校／教育学部附属幼稚園高松園舎 Takamatsu Elementary School / Takamatsu Kindergarten

【土地】 [Land] 22,301.47㎡ 【建物】 [Building] 7,756.50㎡

鹿角町 Kanotuno-cho

教育学部附属高松中学校 Takamatsu Junior High School

【土地】 [Land] 23,464.09㎡ 【建物】 [Building] 5,482.22㎡

前田東町 Maedahigashi-machi

国際交流会館／非常勤講師宿泊施設（あかつき荘） International House / Guest House

【土地】 [Land] 5,082.65㎡ 【建物】 [Building] 1,116.49㎡

庵治町 Aji-cho

瀬戸内圏研究センター庵治マリンステーション Aji Marine Station, Seto Inland Sea Regional Research Center

【土地】 [Land] 1,039.19㎡ 【建物】 [Building] 488.60㎡

三木町 Miki-cho

池戸 Ikenobe

医学部／医学部附属病院／研究基盤センター Faculty of Medicine / University Hospital / Research Facility Center for Science and Technology

【土地】 [Land] 227,851.67㎡ 【建物】 [Building] 131,835.96㎡

農学部／農学部学生寮／国際希少糖研究教育機構／研究基盤センター

Faculty of Agriculture / Dormitory / International Institute of Rare Sugar Research and Education / Research Facility Center for Science and Technology

【土地】 [Land] 69,689.63㎡ 【建物】 [Building] 27,424.71㎡

神山 Kamiyama

農学部樹林地 Forest

【土地】 [Land] 181,618.78㎡ 【建物】 [Building] 0㎡

坂出市 Sakaide-shi

青葉町 Aoba-cho

教育学部附属坂出中学校 Sakaide Junior High School

【土地】 [Land] 14,322.15㎡ 【建物】 [Building] 5,711.39㎡

さぬき市 Sanuki-shi

昭和 Showa

農学部附属農場 University Farm

【土地】 [Land] 170,643.66㎡ 【建物】 [Building] 6,522.24㎡

文京町 Bunkyo-cho

教育学部附属坂出小学校／教育学部附属幼稚園 Sakaide Elementary School / Kindergarten

【土地】 [Land] 13,075.09㎡ (2,699.74㎡) 【建物】 [Building] 5,482.45㎡

宿舎 Attached House

【土地】 [Land] 33,695.65㎡ 【建物】 [Building] 23,248.20㎡

府中町 Fuchu-cho

教育学部附属特別支援学校 School for Special Needs' Students

【土地】 [Land] 10,804.34㎡ 【建物】 [Building] 3,501.46㎡

計 Total

【土地】 [Land] 948,467.82㎡ (22,512.04)

【建物】 [Building] 325,568.98㎡

(注) ()内は、借上げを内数で示す。() lease

各施設所在地 Location Map



▲ 日本語ページ
kagawa-u.ac.jp
/access/



▲ English Page
https://www.
kagawa-u.ac.jp/
en/about/access/

1 幸町キャンパス Saiwai-cho Campus

教育学部/法学部/経済学部/地域マネジメント研究科/創造工学部/創発科学研究科
Education/Law/Economics/Graduate School of Management/Engineering and Design/Graduate School of Science for Creative Emergence

JR高松駅から

- JR高徳線「昭和町駅」下車。徒歩5分
- ことでんバス[11]下笠居線(昭和町経由便)で「幸町」下車。徒歩2~3分
- ことでんバス[13]下笠居線(宮脇町経由便)または[15]香西線(宮脇町経由便)で「宮脇町」下車。徒歩2~3分
- ことでんバス(まちなかループバス)で「香川大学教育学部前」または「香川大学法学部・経済学部前」下車。徒歩1分
- 車で約10分

高速道路から

- 東方面よりお越しの場合…高松中央IC(高松道)から車で約20分
- 西方面よりお越しの場合…高松西IC(高松道)から車で約20分

From JR Takamatsu station

- Take JR Kotoku Line and get off at Showa-cho station, and then 5 minutes walk to the campus.
- Take Kotoden Bus No.11 Shimokasai Line (via Showa-cho) and get off at Saiwai-cho bus stop, and then 2-3 minutes walk to the campus
- Take Kotoden Bus No.13 Shimokasai Line (via Miyawaki-cho) or No.15 Kouzai Line (via Miyawaki-cho) and get off at Miyawaki-cho bus stop, and then 2-3 minutes walk.
- Take Kotoden Bus (Machinaka Loop Bus) and get off at Kagawa Daigaku Kyuukigakubu-mae bus stop or Kagawa Daigaku Hogakubu-Keizaigakubu-mae bus stop, and then 1 minute walk to the campus.
- Approximately 10 minutes by car.

From the express way

- From the east: Approximately 20 minutes from Takamatsu-chuo Interchange at Takamatsu Highway
- From the west: Approximately 20 minutes from Takamatsu-nishi Interchange at Takamatsu Highway

2 三木町医学部キャンパス Miki-cho Campus

医学部 Medicine

JR高松駅から

- ことでん長尾線で「ことでん高松築港駅」→「高田駅」下車。「高田駅」からことでんバスで5分、「大学病院」下車すぐ。
- ことでんバス[75]大学病院線で「大学病院」下車すぐ。
- 車で約30分

高速道路から

- 東方面よりお越しの場合…さぬき三木IC(高松道)から車で約5分
- 西方面よりお越しの場合…高松東IC(高松道)から車で約5分

From JR Takamatsu station

- Take Kotoden Nagao Line at Kotoden Takamatsu-Chikko station and get off at Takata station, and then take Kotoden bus 5 minutes from the Takata station and get off at Daigaku Byouin bus stop that is just in front of the campus.
- Take Kotoden Bus No.75 Daigaku Byouin Line and get off at Daigaku Byouin bus stop that is just in front of the campus.
- Approximately 30 minutes by car.

From the express way

- From the east: Approximately 5 minutes from Sanuki Miki Interchange at Takamatsu Highway
- From the west: Nearby Takamatsu-higashi Interchange at Takamatsu Highway

3 林町キャンパス Hayashi-cho Campus

創造工学部/創発科学研究科 Engineering and Design/Graduate School of Science for Creative Emergence

JR高松駅から

- ことでんバス[65]川島線(レインボー通り経由便)で「香川大学創造工学部前」下車すぐ
- ことでんバス[61]川島線「サンメッセ香川」下車。徒歩10~15分
- ことでんバス[63]サンメッセ西植田線で「サンメッセ香川」下車。徒歩10~15分
- ことでん琴平線で「ことでん高松築港駅」→「伏石駅」下車。「伏石駅」からことでんバス伏石駅サンメッセ線で「香川大学創造工学部前」下車すぐ
- 車で約20分

高速道路から

- 高松中央IC(高松道)から車で約5分

From JR Takamatsu station

- Take Kotoden Bus No.65 Kawashima Line (via Rainbow-dori) and get off at Kagawa Daigaku Sozo Kogakubu mae bus stop that is just in front of the campus.
- Take Kotoden Bus No.61 Kawashima Line and get off at SunMesse Kagawa bus stop, and then 10-15 minutes walk to the campus.
- Take Kotoden Bus No.63 SunMesse Nishi Ueta Line and get off at SunMesse Kagawa bus stop, and then 10-15 minutes walk to the campus.
- Take Kotoden Kotohira Line at Kotoden Takamatsu Chikko station and get off at Fuseishi station, and then take Kotoden Bus Fuseishi-eki SunMesse Line and get off at Sozokogakubu mae bus stop that is just in front of the campus.
- Approximately 20 minutes by car

From the express way

- Approximately 5 minutes from Takamatsu-chuo Interchange at Takamatsu Highway

4 三木町農学部キャンパス Miki-cho Campus

農学部 Agriculture

JR高松駅から

- ことでん長尾線で「ことでん高松築港駅」→「農学部前駅」下車。徒歩2~3分
- 大川バス引田線「農学部前」下車。徒歩5分
- 車で約40分

高速道路から

- 東方面よりお越しの場合…さぬき三木IC(高松道)から車で約10分
- 西方面よりお越しの場合…高松東IC(高松道)から車で約5分

From JR Takamatsu station

- Take Kotoden Nagao Line at the Kotoden Takamatsu-Chikko station and get off at Nougakubumae station, and then 2-3 minutes walk to the campus.
- Take Okawa Bus Hiketa Line and get off at Nougakubu mae bus stop, and then 5 minutes walk to the campus.
- Approximately 40 minutes by car

From the express way

- From the east: Approximately 10 minutes from Sanuki-Miki Interchange at Takamatsu Highway
- From the west: Approximately 5 minutes from Takamatsu-higashi Interchange at Takamatsu Highway

5 教育学部 附属高松小学校 附属幼稚園高松園舎 Takamatsu Elementary School Takamatsu Kindergarten

6 教育学部 附属高松中学校 Takamatsu Junior High School

7 教育学部 附属坂出小学校 附属坂出中学校 附属幼稚園 Sakaide Elementary School Sakaide Junior High School Kindergarten

8 教育学部 附属特別支援学校 School for Special Needs' Students

9 農学部附属農場 University Farm

10 庵治マリンスターション Aji Marine Station

施設所在地一覧 Address and Telephone Number

| 名称 Name of Facilities | 所在地 Address | 電話番号 Telephone Number | FAX番号 FAX |
|--|--|-----------------------|----------------|
| 法人本部 Administrative Offices | 〒760-8521 高松市幸町1番1号 1-1 Saiwai-cho, Takamatsu-shi 760-8521 | (087) 832-1000(代) | (087) 832-1053 |
| 教育学部 Faculty of Education | 〒760-8522 高松市幸町1番1号 1-1 Saiwai-cho, Takamatsu-shi 760-8522 | (087) 832-1405 | (087) 832-1418 |
| 附属高松小学校 Takamatsu Elementary School | 〒760-0017 高松市番町5丁目1番55号 5-1-55 Ban-cho, Takamatsu-shi 760-0017 | (087) 861-7108 | (087) 861-1106 |
| 附属坂出小学校 Sakaide Elementary School | 〒762-0031 坂出市文京町2丁目4番2号 2-4-2 Bunkyo-cho, Sakaide-shi 762-0031 | (0877) 46-2692 | (0877) 46-5218 |
| 附属高松中学校 Takamatsu Junior High School | 〒761-8082 高松市鹿角町394番地 394 Kanotsuno-cho, Takamatsu-shi 761-8082 | (087) 886-2121 | (087) 886-2124 |
| 附属坂出中学校 Sakaide Junior High School | 〒762-0037 坂出市青葉町1番7号 1-7 Aoba-cho, Sakaide-shi 762-0037 | (0877) 46-2695 | (0877) 46-4428 |
| 附属特別支援学校 School for Special Needs' Students | 〒762-0024 坂出市府中町字綾坂889番地 889 Aza Ayasaka Fuchu-cho, Sakaide-shi 762-0024 | (0877) 48-2694 | (0877) 48-0292 |
| 附属幼稚園 Kindergarten | 〒762-0031 坂出市文京町1丁目9番4号 1-9-4 Bunkyo-cho, Sakaide-shi 762-0031 | (0877) 46-2694 | (0877) 44-1262 |
| 附属幼稚園高松園舎 Takamatsu Kindergarten | 〒760-0017 高松市番町5丁目1番55号 5-1-55 Ban-cho, Takamatsu-shi 760-0017 | (087) 861-2393 | (087) 861-2340 |
| 附属教職支援開発センター Center for Educational Development and Support | 〒760-8522 高松市幸町1番1号 1-1 Saiwai-cho, Takamatsu-shi 760-8522 | (087) 832-1683 | (087) 832-1689 |
| 法学部 Faculty of Law | 〒760-8523 高松市幸町2番1号 2-1 Saiwai-cho, Takamatsu-shi 760-8523 | (087) 832-1807 | (087) 832-1820 |
| 経済学部 Faculty of Economics | | | |
| 医学部 Faculty of Medicine | | | |
| 附属病院 University Hospital | 〒761-0793 木田郡三木町大字池戸1750番地1 1750-1 Oaza Ikenobe Miki-cho, Kita-gun 761-0793 | (087) 898-5111(代) | (087) 891-2016 |
| 創造工学部 Faculty of Engineering and Design | 〒761-0396 高松市林町2217番地20 2217-20 Hayashi-cho, Takamatsu-shi 761-0396 | (087) 864-2000(代) | (087) 864-2032 |
| 農学部 Faculty of Agriculture | 〒761-0795 木田郡三木町大字池戸2393番地 2393 Oaza Ikenobe Miki-cho, Kita-gun 761-0795 | (087) 891-3008 | (087) 891-3021 |
| 附属農場 University Farm | 〒769-2304 さぬき市昭和字谷乙300番地2 300-2 Aza Tani Otsu Showa Sanuki-shi 769-2304 | (0879) 52-2763 | (0879) 52-6004 |
| 創発科学研究科 Graduate School of Science for Creative Emergence | | | |
| 教育・人文系 Education and Humanities、法学系 Law、経済学系 Economics | 〒760-8523 高松市幸町2番1号 2-1 Saiwai-cho, Takamatsu-shi 760-8523 | (087) 832-1826 | (087) 832-1821 |
| 工学系 Engineering | 〒761-0396 高松市林町2217番20 2217-20 Hayashi-cho, Takamatsu-shi 761-0396 | (087) 864-2038 | (087) 864-2031 |
| 地域マネジメント研究科 Graduate School of Management | 〒760-8523 高松市幸町2番1号 2-1 Saiwai-cho, Takamatsu-shi 760-8523 | (087) 832-1807 | (087) 832-1820 |
| 図書館 Library | 〒760-8525 高松市幸町1番1号 1-1 Saiwai-cho, Takamatsu-shi 760-8525 | (087) 832-1245 | (087) 832-1265 |
| 医学部分館 Faculty of Medicine Branch Library | 〒761-0793 木田郡三木町大字池戸1750番地1 1750-1 Oaza Ikenobe Miki-cho, Kita-gun 761-0793 | (087) 891-2083 | (087) 840-2051 |
| 創造工学部分館 Faculty of Engineering and Design Branch Library | 〒761-0396 高松市林町2217番地20 2217-20 Hayashi-cho, Takamatsu-shi 761-0396 | (087) 864-2065 | (087) 864-2069 |
| 農学部分館 Faculty of Agriculture Branch Library | 〒761-0795 木田郡三木町大字池戸2393番地 2393 Oaza Ikenobe Miki-cho, Kita-gun 761-0795 | (087) 891-3030 | (087) 891-3035 |
| 博物館 Museum | 〒760-8521 高松市幸町1番1号 1-1 Saiwai-cho, Takamatsu-shi 760-8521 | (087) 832-1300 | (087) 832-1301 |
| 四国危機管理教育・研究・地域連携推進機構 Institute of Education, Research and Regional Cooperation for Crisis Management Shikoku | 〒760-8521 高松市幸町1番1号 1-1 Saiwai-cho, Takamatsu-shi 760-8521 | (087) 864-2544 | (087) 864-2549 |
| 危機管理先端教育研究センター Center of Crisis Management Advanced Education & Research | 〒761-0396 高松市林町2217番地20 2217-20 Hayashi-cho, Takamatsu-shi 761-0396 | (087) 864-2532 | (087) 864-2549 |
| 地域強化研究センター Center of Regional Resilience Research | 〒760-8521 高松市幸町1番1号 1-1 Saiwai-cho, Takamatsu-shi 760-8521 | (087) 832-1653 | (087) 832-1668 |
| 国際希少糖研究教育機構 International Institute of Rare Sugar Research and Education | 〒760-8521 高松市幸町1番1号 1-1 Saiwai-cho, Takamatsu-shi 760-8521 | (087) 832-1341 | (087) 832-1319 |
| 希少糖生産ステーション Rare Sugar Production Station | 〒761-0795 木田郡三木町大字池戸2393番地 2393 Oaza Ikenobe Miki-cho, Kita-gun 761-0795 | (087) 832-1341 | (087) 832-1319 |
| 情報化推進総合拠点 Integrated Center for Informatics | | | |
| 情報メディアセンター Information Technology and Media Center | | | |
| 教育情報推進支援センター Educational Informatics Support Center | 〒760-8523 高松市幸町2番1号 2-1 Saiwai-cho, Takamatsu-shi 760-8523 | (087) 832-1292 | (087) 832-1293 |
| DX推進研究センター Digital Transformation Research Center | | | |
| サイバーセキュリティセンター Cyber Security Center | | | |
| 大学教育基盤センター Higher Education Center | | (087) 832-1152 | (087) 832-1155 |
| アドミッションセンター Admission Center | | (087) 832-1182 | (087) 832-1188 |
| 学生支援センター Student Support Center | 〒760-8521 高松市幸町1番1号 1-1 Saiwai-cho, Takamatsu-shi 760-8521 | (087) 832-1399 | (087) 832-1390 |
| キャリア支援センター Career Support Center | | (087) 832-1157 | (087) 832-1170 |
| 地域人材共創センター Regional Human Resources Development Center | | (087) 832-1273 | (087) 832-1275 |
| 大学院教学センター Center for Education in Graduate Studies | | (087) 832-1519 | (087) 832-1155 |

Profile
プロフィール

Facilities and Graduate Schools
学部・研究科

Facilities
施設

Data
データ

International Affairs
国際交流

Campus
キャンパス

施設所在地一覧 Address and Telephone Number

| 名称 Name of Facilities | 所在地 Address | 電話番号 Telephone Number | FAX番号 FAX |
|--|--|-----------------------|----------------|
| 研究基盤センター Research Facility Center for Science and Technology | 〒761-0793 木田郡三木町大字池戸1750番地1 1750-1 Oaza Ikenobe Miki-cho, Kita-gun 761-0793 | (087) 898-5111(代) | (087) 891-2016 |
| 農学部キャンパス Miki-cho Campus [Agriculture] | 〒761-0795 木田郡三木町大字池戸2393番地 2393 Oaza Ikenobe Miki-cho, Kita-gun 761-0795 | (087) 891-3008 | (087) 891-3021 |
| 微細構造デバイス統合研究センター Nano-Micro Structure Device Integrated Research Center | 〒761-0396 高松市林町2217番地20 2217-20 Hayashi-cho, Takamatsu-shi 761-0396 | (087) 864-2530 | (087) 864-2529 |
| 瀬戸内圏研究センター Seto Inland Sea Regional Research Center | 〒760-8521 高松市幸町1番1号 1-1 Saiwai-cho, Takamatsu-shi 760-8521 | (087) 832-1316 | (087) 832-1319 |
| 庵治マリンステーション Aji Marine Station | 〒761-0130 高松市庵治町鎌野4511番地15 4511-15 Kamano Aji-cho, Takamatsu-shi 761-0130 | (087) 871-3001 | (087) 871-3001 |
| 産学連携・知的財産センター Center for Industrial-Academic Partnership and Intellectual Property | 〒760-8521 高松市幸町1番1号 1-1 Saiwai-cho, Takamatsu-shi 760-8521 | (087) 832-1672 | (087) 832-1673 |
| インターナショナルオフィス International Office | | (087) 832-1178 | |
| 国際研究支援センター Center for International Research and Cooperation | 〒760-8521 高松市幸町1番1号 1-1 Saiwai-cho, Takamatsu-shi 760-8521 | (087) 832-1318 | (087) 832-1192 |
| 留学生センター International Student Center | | (087) 832-1149 | |
| グローバルカフェセンター Global Café Center | | (087) 832-1268 | |
| 保健管理センター Health Center | | (087) 832-1282 | (087) 832-1285 |
| 学長戦略室 Office of Strategy Planning | | (087) 832-1030 | — |
| 教育戦略室 Office of Education Strategy | | (087) 832-1142 | (087) 832-1155 |
| 研究戦略室 Office of Research Strategy | | (087) 832-1314 | (087) 832-1319 |
| 情報戦略室 Office of Information Strategy | 〒760-8521 高松市幸町1番1号 1-1 Saiwai-cho, Takamatsu-shi 760-8521 | (087) 832-1024 | (087) 832-1293 |
| 地域・産官学連携戦略室 Office of Regional Partnership Strategy | | (087) 832-1359 | (087) 832-1357 |
| 広報室 Public Relations Office | | (087) 832-1027 | (087) 832-1115 |
| ダイバーシティ推進室 Office for the Promotion of Diversity | | (087) 832-1055 | (087) 832-1057 |
| 大学連携e-Learning教育支援センター四国 Graduate School of Science for Creative Emergence | | (087) 832-1365 | (087) 832-1155 |
| イノベーションデザイン研究所 Innovation Design Institute | | (087) 832-1507 | (087) 832-1673 |

Kagawa University Song



▲YouTubeで
ご視聴いただけます

香川大学学歌

石原 一輝 作詞
西山 弘子 補作詞
大出 孝祐 作曲

一、瀬戸内の海と島々

碧き宇宙が 優しく抱く
新たな時代に 瞳を向けた
きみの理想は 世界を翔る
いま進み行け 真理を求め
香川大学 希望にあふれ

二、うち寄せる 波の飛沫は

風にきらめき 自由を語る
新たな知識の 扉を拓く
きみの努力は 自信に続く
いま進み行け 若魚のごと
香川大学 歴史に耀く

三、みどり萌え 花は清らに

愛と平和と 生命を歌う
新たな明日の 答えを探す
きみの心に 英和は満ちる
いま進み行け 翼をひろげ
香川大学 未来の中へ

はつらつと ♩ ca. 108

mf

1. せう とち うち ー のる う み との し ま じ
2. う とち より ー る え う な の の し し ぶ き
3. み ど り も ー え は な は き よ ら

4 *mp*

ま は あか お き う ち う が や さ し く い だ ー
に か あ せい に き ち め が じ ゆ う を か いた ー
く あら た な じ だ い に ひ と み を む け
る あら た な ち し き の こ と び ら を を ひ さ ら
う あら た な あ し た の の こ た え を を さ が

12 *mp*

た き み の り そ う ー は せ か い を か け
く き み の ど り ょ ー く は せ じ し ん に は かつ づ
す き き の こ こ ー ろ に え い ち は み ち

16 *mf* *mf*

る い ま す す み ゆ け し ん
く い ま す す み ゆ け け わ か
る い ま す す み ゆ け け つ

19

り を も と ー め か が わ だ い が
う お の ー と け か が わ だ い が
さ お の ひ ー げ か が わ だ い が

22 *f*

く き ぼ う に あ ふ ー れ
く きれ きら しい に あ が や く
く きら しい の あ が や く

KAGAWA UNIVERSITY

香川大学概要 2023—2024

OUTLINE OF KAGAWA UNIVERSITY 2023-2024

香川大学広報室 Edited by Public Relations Office

〒760-8521 高松市幸町1-1

TEL (087) 832-1027 FAX (087) 832-1115

E-mail kouhou-h@kagawa-u.ac.jp

URL <https://www.kagawa-u.ac.jp>

1-1, Saiwai-cho Takamatsu-shi 760-8521

TEL +81-87-832-1027 FAX +81-87-832-1115



KAGAWA
UNIVERSITY

2023年10月発行 October.2023